

Studienführer für den Studiengang Biomedizintechnik Master of Science

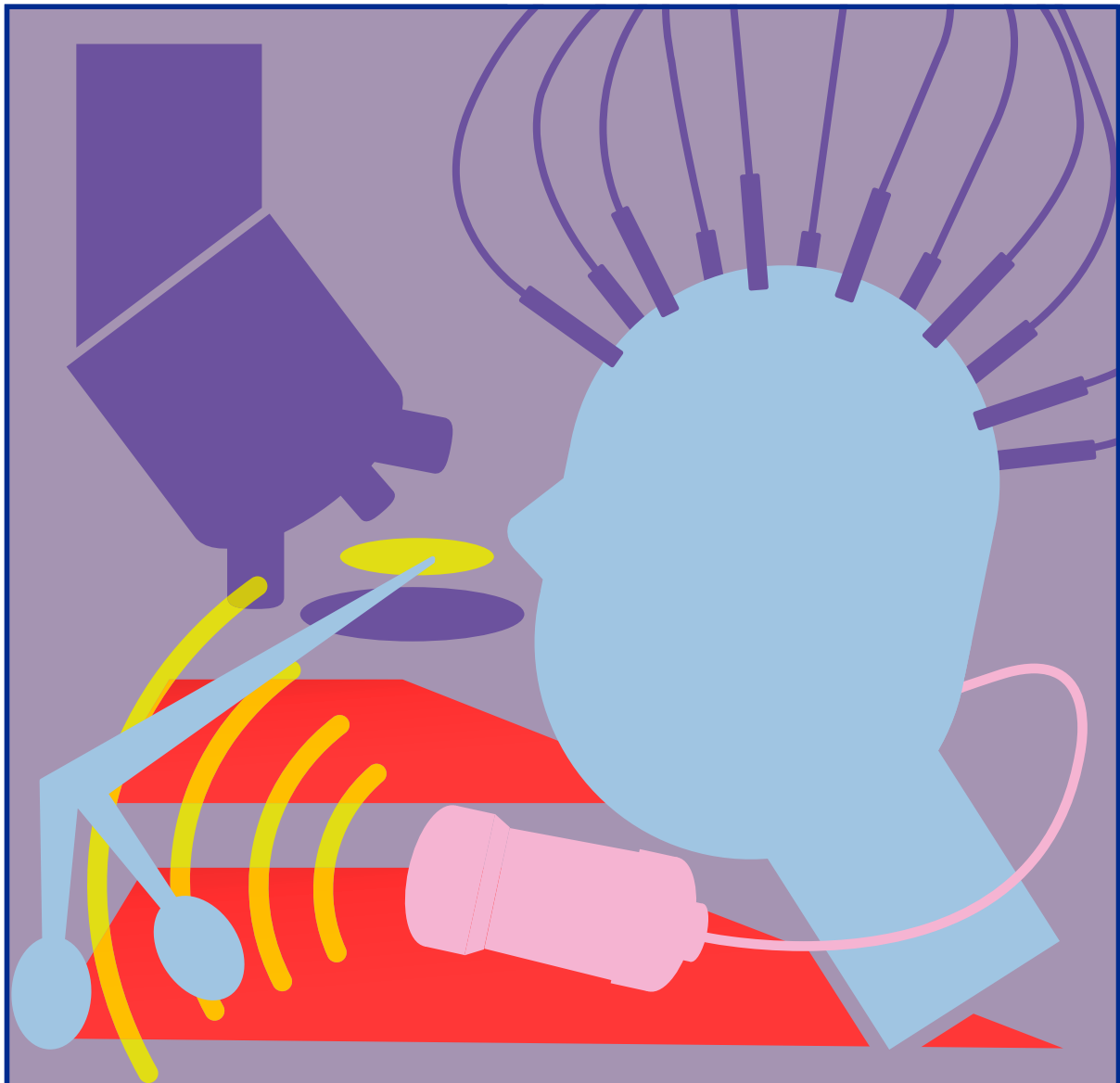

Modulkatalog zur PO 2017

Modulkatalog

zur PO 2024

Studienführer für den
Studiengang Biomedizintechnik
mit dem Abschluss

- Master of Science

Sommersemester 2026

Impressum

Herausgeber

Fakultät für Maschinenbau der Gottfried Wilhelm Leibniz Universität Hannover

Sachbearbeitung: Anke Tatzko, M. Sc.
Studiensekretariat: Gabriele Schnaidt

Adresse: An der Universität 1, 30823 Garbsen
Telefon: +49 (0)511 762-4165
Fax: +49 (0)511 762-2763
E-Mail: studienberatung@maschinenbau.uni-hannover.de

mit diesem Studienführer für den Masterstudiengang *Biomedizintechnik* möchten wir Ihnen ein wichtiges Hilfsmittel zur Planung und Strukturierung Ihres Studiums an die Hand geben. Der Studienführer wird zu Beginn eines jeden Semesters vom Studiendekanat der Fakultät für Maschinenbau aktualisiert und herausgegeben. Er enthält Informationen zum Aufbau des Studiums und den Modulkatalog mit Modulbeschreibungen.

Im Folgenden werden wir Ihnen zunächst den Aufbau des Studiums der Biomedizintechnik erläutern. Hierzu finden Sie Übersichten über das Curriculum im Master als auch eine Aufstellung der Kompetenzbereiche und Wahlmöglichkeiten. Die Module werden nach dem ECTS*-Leistungspunkte-System (ECTS-LP) bewertet und bestehen aus Vorlesungen, Übungen, Projekten, Praktika, Laborarbeiten und Fachexkursionen. Zum Masterstudium gehört zudem eine Studienarbeit, mit der die im Bachelor erworbenen Qualifikationen zum wissenschaftlichen Arbeiten – als Vorbereitung auf die abschließende Masterarbeit – vertieft werden.

Im Masterstudium müssen Sie Wahlpflicht- und Wahlmodule belegen. Sie können aus drei Kompetenzbereichen Module auswählen. Daraus ergibt sich eine Vielzahl an Fächerkombinationen, die es Ihnen erlaubt, das Studium nach Ihren Interessen zu gestalten. Sollten Sie eine ausgewiesene Spezialisierung im Zeugnis erreichen wollen, so müssen Sie mind. 25 Leistungspunkte aus einem Kompetenzbereich nachweisen, wovon 20 LP aus Wahlpflichtmodulen erbracht worden sein müssen. Dies entspricht einem

Umfang von 4 Wahlpflichtmodulen aus Ihrem gewählten Kompetenzbereich.

Ein gut gemeinter Rat zum Schluss: Für ein erfolgreiches Studium ist es wichtig, strukturiert vorzugehen. Setzen Sie sich daher verschiedene Meilensteine für Ihren Studienverlauf und sorgen Sie dafür, dass die für jedes Semester vorgesehene Anzahl an Leistungspunkten erworben werden. Der Modulkatalog und der Tutorien- und Laborkatalog helfen Ihnen bei der Auswahl und Terminierung Ihrer zu belegenden Module. Trainieren Sie darüber hinaus auch andere Fähigkeiten, wie beispielsweise die Beherrschung von Fremdsprachen, und arbeiten Sie an Ihren Soft Skills. Wenn Sie das umfangreiche Lehrangebot sorgfältig annehmen, erhalten Sie mit einer Ausbildung an der Leibniz Universität Hannover eine exzellente Vorbereitung auf Ihr späteres Berufsleben.

Bei Bedarf unterstützt Sie das Studiendekanat bei der Planung und Organisation Ihres Studiums. Scheuen Sie sich nicht, die Möglichkeit in Anspruch zu nehmen, bei einem Beratungsgespräch Ihre Fragen zum Studium besprechen zu können. Darüber hinaus finden Sie Unterstützung zu Studienfragen bei erfahrenen Studierenden des Fachschaftsrates oder den wissenschaftlichen Mitarbeitenden an den Instituten.

Ein spannendes und erfolgreiches Studium wünscht Ihnen

Ihr Prof. Dr.-Ing. M. Wurz

- Studiendekan -

*European Credit Transfer System

Inhalt

Grußwort

Struktur des Studiums Biomedizintechnik

Anmerkungen zu diesem Modulkatalog.....

Struktur des Studiums.....

Auslandsstudium.....

Prüfungen.....

Kompetenzentwicklung im Studiengang Biomedizintechnik.....

Master of Science

Struktur des Masterstudiums

Aufbau des Masterstudiums

Wahlpflicht- und Wahlmodule

Prüfungsformen

Module des Masterstudiums.....

Anmerkungen zu diesem Modulkatalog

Gültigkeit

Dieser Modulkatalog gilt für Studierende, die ab dem Wintersemester 2024/25 mit dem Studium begonnen haben. Sie studieren nach der Prüfungsordnung vom 01.10.2024 (PO 2024).

Das Studiendekanat Maschinenbau erstellt den Modulkatalog zusammen mit den Instituten und Modulverantwortlichen. Die Zuordnung von Modulen zu den entsprechenden Kompetenzbereichen des Masterstudiengangs ist verbindlich. Das heißt, Sie können nur Kurse in Ihrem Studium anrechnen lassen, die den besuchten Modulen in diesem Katalog zugeordnet wurden.

Zusätzliche Informationen

Das Studiendekanat Maschinenbau informiert zu Beginn jedes Semesters im Rahmen der Veranstaltung „StudiStart!“ ausführlich über Aufbau und Organisation des Studiums. Die Termine für „StudiStart!“ werden auf der Fakultätshomepage unter „Studium“ → „Im Studium“ → „Erstsemesterbegrüßung und StudiStart!“, auf Instagram und über StudIP bekannt gegeben. Zudem steht Ihnen die Fachstudienberatung unter „Ansprechpersonen“ → „Kontakte und Sprechzeiten“ während der allgemeinen Sprechzeiten gerne mit Rat und Tat zur Seite.

Dieser Modulkatalog wird von einem Tutorien- und Laborkatalog ergänzt. Zusätzlich gibt die AG-Studieninformation jedes Semester ein *Semesterheft* (für den Master) für den Studiengang Biomedizintechnik heraus, das detaillierte organisatorische Angaben für das jeweilige Studiensemester enthält. Sie erhalten die Hefte online auf der Fakultätshomepage unter „Studium“ → „Studiengänge“ → „Masterstudiengänge“ → „Biomedizintechnik M. Sc.“.

Die Internetseiten der Fakultät für Maschinenbau informieren nicht nur ausführlich über das Studium der Biomedizintechnik und die Prüfungsordnung. Sie geben auch vielseitige Einblicke in die Aktivitäten der Fakultät.

Ein weiterer Anlaufpunkt für Hilfe im Studium sind die Saalgemeinschaften im IK-Haus (Ilse Knott-ter Meer-Haus) am Campus Maschinenbau.

Struktur des Studiums Biomedizintechnik an der Leibniz Universität Hannover

Die Fakultät für Maschinenbau der Leibniz Universität Hannover bietet nach der Prüfungsordnung 2024 (PO 2024) einen international anerkannten Abschluss an, den *Master of Science*.

Der Studiengang besteht aus *Kompetenzbereichen*, *Modulen* und *Veranstaltungen*. Die *Kompetenzbereiche* zeigen Ihnen, in welchem fachlichen Bereich ein Modul zu verorten ist und welche weiteren Module ebenso in diesen Kompetenzbereich fallen. Sie dienen vorrangig der Orientierung. *Module* sind der wichtigste Baustein Ihres Studiums, sie fassen thematisch oder inhaltlich ähnliche und zusammengehörende Veranstaltungen zusammen. Um das Studium erfolgreich abzuschließen, müssen Sie alle *Module* bestehen. Die Lehre erfolgt in den *Veranstaltungen*, etwa Vorlesungen, Übungen, Seminaren, Laboren, Exkursionen und Tutorien.

Vorlesungen und Übungen vermitteln die theoretischen Grundlagen, welche Sie dann im Laufe des Studiums in Praktika, experimentellen Laboren und Projektarbeiten vertiefen. In Tutorien erwerben Sie Schlüsselkompetenzen.

Grundsätzlich können Sie frei entscheiden, in welcher Reihenfolge Sie die einzelnen Veranstaltungen besuchen.

Auslandsstudium

Wir ermutigen Sie einen Teil Ihres Studiums im Ausland zu absolvieren. Das Studium bietet eine einmalige Möglichkeit, unterschiedliche Lernsysteme, Kulturen, Wissenssysteme und Menschen kennenzulernen. Genauere Angaben hierzu und dazu, wie wir Sie bei Ihrer Planung unterstützen, finden Sie unter „Studium“ → „Internationales“ auf der Fakultätshomepage. Bei weiteren Fragen stehen Ihnen die Auslandsstudienberatung der Fakultät für Maschinenbau und das Hochschulbüro für Internationales gerne zur Verfügung. Sie können auch Ihr Praktikum im Ausland ableisten. Auch hierzu beraten wir Sie gerne im Studiendekanat.

Die Fakultät heißt erfreulicherweise auch viele Studierende aus dem Ausland willkommen. Ihre wichtigsten Ansprechpartner sind das Hochschulbüro für Internationales und die Fachstudienberatung des Maschinenbaus.

Prüfungen

Für erfolgreich bestandene Prüfungen und Studienleistungen (Tutorien, Labore, Praktika, Exkursionen, usw.) erhalten Sie Leistungspunkte gemäß ECTS (ECTS-LP), 1 ECTS-LP entspricht etwa einem Arbeitsaufwand von 30 Stunden. Die Prüfung zu einem Kurs wird in der Regel am Ende des Semesters abgelegt. Es gibt jedoch auch semesterbegleitende Prüfungsleistungen. Prüfungsleistungen sind benotet. Studienleistungen hingegen sind unbenotet, es muss jedoch an ihnen teilgenommen werden.

An- und Abmeldung von Prüfungen

Wollen Sie an einer Prüfung teilnehmen, so müssen Sie sich im Anmeldezeitraum des Prüfungsamtes für die entsprechende Prüfung anmelden. Eine nachträgliche Anmeldung ist nur in Ausnahmefällen möglich. Sie müssen alle Prüfungen online anmelden. Falls Sie an einer Prüfungsleistung nicht teilnehmen möchten, müssen Sie sich innerhalb der für die Prüfungsform vorgesehenen Frist selbstständig ohne Angabe von Gründen im System oder gegenüber der/dem Prüfenden schriftlich abmelden. Versäumen Sie dies, wird die Prüfungsleistung zukünftig als „nicht bestanden“ bewertet. Näheres hierzu wird in § 13 und § 15 der ab dem Wintersemester 2022/2023 gültigen Musterprüfungsordnung geregelt. Dieser Zeitraum ist bis auf Widerruf für alle Winter- sowie Sommersemester ab WiSe 22/23 gültig.

Anmeldezeiträume für Prüfungen ab dem WiSe 2022/23		
Wintersemester		
	Zeitraum <u>NUR</u> für VbP*	Zeitraum für alle Prüfungsformen (<u>NICHT</u> VbP*)
Anmeldezeitraum	15.10. - 31.10.	15.11. - 30.11.
Prüfungszeitraum	01.11 - 28.02.	15.12. - 14.04.
Sommersemester		
	Zeitraum <u>NUR</u> für VbP*	Zeitraum für alle Prüfungen (<u>NICHT</u> VbP*)
Anmeldezeitraum	15.04. - 30.04.	15.05. - 31.05.
Prüfungszeitraum	01.05. - 31.08.	15.06. - 14.10.

*VbP= Vorlesungsbegleitende Prüfungen

Nicht-Bestehen und Exmatrikulation

Sie können einzelne Prüfungen beliebig oft wiederholen, Leistungspunkte erhalten Sie allerdings lediglich für bestandene Prüfungen. Pro Semester sollten Sie durchschnittlich 30 ECTS-LP erbringen, mindestens aber 15 ECTS-LP. Wenn Sie die 15 ECTS-LP unterschreiten, besteht die Gefahr einer Exmatrikulation wegen endgültigen Nichtbestehens. Dieses kann nur abgewendet werden, wenn Sie triftige Gründe anführen oder Sie ein Anhörungsverfahren beantragen. Unterschreiten Sie die 15 LP im Semester, werden Sie postalisch kontaktiert und zu einem Anhörungsgespräch aufgefordert. Nehmen Sie diese Möglichkeit unbedingt wahr, andernfalls droht Ihnen die Exmatrikulation.

Genauere Informationen zum Anhörungsverfahren und eine Liste triftiger Gründe finden Sie auf der Fakultätshomepage unter „Studium“ → „Im Studium“ → „Prüfungen“ → „Anhörungsverfahren“. In der Musterprüfungsordnung ist das Anhörungsverfahren in § 14 geregelt. Triftige Gründe sollen die Nachteile ausgleichen, die durch universitäres Engagement entstehen oder die aus äußeren, von Ihnen nicht zu beeinflussenden Umständen herrühren (z.B. Krankheit). Im Anhörungsverfahren besprechen Sie mit einem wissenschaftlichen Mitarbeiter Ihren bisherigen Studienverlauf und prüfen, unter welchen Bedingungen und mit welcher Hilfe ein Studienabschluss erreicht werden kann.

Wenden Sie sich bei Schwierigkeiten im Studium daher im eigenen Interesse schnellstmöglich an die Studienberatung, um solche Probleme bereits im Vorfeld auszuräumen!

Kompetenzentwicklung im Studiengang Biomedizintechnik

Im Zuge des Bologna-Prozesses schuf die Hochschulrektorenkonferenz 2005 einen Qualifikationsrahmen, der ein System vergleichbarer Studienabschlüsse etablieren soll. Er erstellt spezifische Profile, die den Vergleich vermittelter und erlernter Kompetenzen erleichtert. Damit soll der Fokus vom Input (Studieninhalte, Zulassungskriterien, Studienlänge) zu Outcomes (Lernergebnissen, erworbenen Kompetenzen und Fertigkeiten) verschoben werden.

Die Kompetenzprofile, die in den Kurs- und Modulkataloge abgebildet werden, zeigen was die Studierenden in der Lehrveranstaltung erwartet und welche Kompetenzen und Fähigkeiten sie sich in dieser Veranstaltung aneignen können.

Das Kompetenzprofil ist eingeteilt in fünf Kompetenzbereiche, wiederum unterteilt in vier bis fünf Kernkompetenzen. Diese Kompetenzen wurden in einer umfangreichen Erhebung von den Dozenten für ihre Veranstaltungen prozentual bewertet.

Legende der Kompetenzprofile:

A Fachwissen	B Forschungs- und Problemlösungskompetenz	C Planerische Kompetenz	D Beurteilungs-Kompetenz	E Selbst- und Sozialkompetenz
-----------------	--	----------------------------	-----------------------------	----------------------------------

Modulkatalog, Studienführer der Fakultät für Maschinenbau Master of Science

Der Masterstudiengang ist ein Vertiefungsstudium, er setzt also einen ersten wissenschaftlichen Abschluss im Bachelor Nachhaltige Ingenieurwissenschaft oder einer vergleichbaren Fachrichtung voraus. Die Regelstudienzeit des Masters beträgt 4 Semester und umfasst 120 ECTS-LP.

Hauptstudium

Sie können im Master wesentlich freier studieren als im Bachelor, es gibt lediglich vier verpflichtende Veranstaltungen.

Vertiefungsstudium

Das Vertiefungsstudium bildet den größten Block des Masterstudiums. Ihre Wahl bestimmt den Schwerpunkt Ihres Studiums. Die Wahlpflicht- und Wahlmodule sind jeweils einem der drei Kompetenzbereiche „Medizinische Verfahrens- und Implantattechnik“, „Medizinische Geräte- und Lasertechnik“ sowie „Medizinische Bildgebung und Informatik“ zugeordnet. Dies soll es Ihnen erleichtern, zueinander passende Module zu finden.

Sie können aus diesen drei Kompetenzbereichen wählen, wobei 25 LP auf Wahlpflichtmodule und 10 LP bzw. 25 LP (Fachpraktikum im Bachelor absolviert) auf Wahlmodule entfallen. Die Module sind jeweils frei kombinierbar. Wenn Sie jedoch eine Spezialisierung auf dem Zeugnis ausgewiesen haben möchten, müssen Sie mind. 25 LP aus einer der drei Kompetenzbereiche studieren. Hiervon müssen mind. 20 LP aus Wahlpflichtmodule und 5 LP oder mehr aus Wahlmodule erbracht werden. Wahlmodule sind generell auch durch Wahlpflichtmodule ersetzbar – dies gilt jedoch nicht andersherum.

Schlüsselkompetenzen

Im Kompetenzbereich Schlüsselkompetenzen bauen Sie die Bachelor-Kenntnisse im wissenschaftlichen Arbeiten, dem Bezug von Wissenschaft zur Praxis und Techniken für die Zusammenarbeit aus. Die Masterlabore vermitteln praktische Kenntnisse in wissenschaftlichen Versuchen, dazu gehören das wissenschaftliche Arbeiten sowie Aufbau, Protokollierung und Auswertung eines Versuchs. An den drei Exkursionstagen besuchen Sie Forschungseinrichtungen, Unternehmen oder Fachmessen, um einen Einblick in die Arbeitsweise und praktische Tätigkeit eines Ingenieurs zu erhalten. Des Weiteren haben Sie die Möglichkeit im Rahmen des Studium Generale, ein zusätzliches Modul aus dem gesamten Lehrveranstaltungsangebot der Leibniz Universität Hannover zu wählen und so Ihren Horizont über ingenieurwissenschaftliche Themen hinaus zu erweitern.

Masterarbeit

Abschließend zeigen Sie anhand Ihrer Masterarbeit, dass Sie die Inhalte der anderen Kompetenzbereiche anwenden und sinnvoll miteinander verbinden können. Eine Masterarbeit entspricht vom grundsätzlichen Aufbau einer Bachelorarbeit, umfasst aber ein deutlich größeres Thema und erfordert eine stärkere Spezialisierung.

Literaturrecherche: Zunächst ermitteln Sie den derzeitigen Stand der Forschung und Technik.

Projekt: Aufbauend auf dem Stand der Technik führen Sie selbständig ein Projekt durch. Je nach Art der Arbeit gehören dazu beispielsweise Konstruktionsaufgaben, Planungen, Versuche oder Konzepte. Der genaue Inhalt des Projekts hängt von der spezifischen Aufgabe ab und unterscheidet sich daher von Arbeit zu Arbeit.

Dokumentation: Nach Abschluss des Projekts dokumentieren Sie den Ablauf sowie die Resultate schriftlich und deuten sie auf wissenschaftlicher Basis.

Vortrag: Zum Abschluss tragen Sie Ihre Ergebnisse vor und stellen sich dabei den Fragen Ihrer Prüfer und interessierter Kommilitonen.

Sowohl die Institute der Fakultät für Maschinenbau als auch die übergreifenden Zentren („LZH“) und assoziierten Einrichtungen (HOT, IPH) bieten Masterarbeiten an. Falls Ihnen keine der ausgeschriebenen Arbeiten zusagt, können Sie sich auch direkt an die wissenschaftlichen Mitarbeiter eines Instituts wenden und nach weiteren möglichen Themen fragen.



Masterstudiengang Biomedizintechnik (M. Sc.) Prüfungsordnung 2017

LP	1./2. Semester	1./2. Semester	3. Semester	4. Semester	
1	Biokompatible Polymere (5 LP)	Computer- und roboterassistierte Chirurgie (5 LP)	Studienarbeit (10 LP)	Masterarbeit (30 LP)	
2					
3					
4					
5					
6	Medizinische Verfahrenstechnik (5 LP)	Sensoren in der Medizintechnik (5 LP)			Präsentation der SA (1 LP)
7					
8					
9					
10					
11	Wahlpflichtmodul (5 LP)	Wahlpflichtmodul (5 LP)	Tutorien (4 LP)		
12					
13					
14					
15					
16	Wahlpflichtmodul (5 LP)	Fachexkursion (1 LP)	Berufsqualifizierung (15 LP) bestehend aus: Fachpraktikum 12 Wochen oder Wahlpflicht- oder Wahlmodule		
17		Tutorien oder Studium Generale (4 LP)			
18					
19					
20					
21	Wahlpflichtmodul (5 LP)	Wahlmodule (10 LP)			
22					
23					
24					
25					
26	Wahlpflichtmodul (5 LP)				
27					
28					
29					
30					
LP	30	30	30	30	

Kompetenzbereiche des Masterstudiums			
Pflichtbereich	Wahlpflichtbereich	Wahlbereich	Schlüsselkompetenzen
	Studienarbeit	Masterarbeit	

Wahlpflicht- und Wahlmodule können beliebig kombiniert werden

Achten Sie jedoch auf Ihre Spezialisierung. Sollten Sie eine anstreben, so gilt, dass Sie aus einem Kompetenzbereich mind. 25 LP erbringen müssen, von denen 20 LP aus Wahlpflichtmodulen zu leisten sind. Folgende Wahlpflicht- und Wahlmodule des jeweiligen Kompetenzbereichs stehen Ihnen während Ihres Masterstudiums als Auswahl zur Verfügung.

Liste der Wahlpflicht- und Wahlmodule			
1) Kompetenzbereich: Medizinische Verfahrens- und Implantattechnik			
Wahlpflichtmodule			
Wintersemester	ECTS	Sommersemester	ECTS
Chemische Analyse von Kunststoffen II	5	Biointerface Engineering	5
Entwicklungsmethodik - Produktentwicklung I	5	Biomedizinische Technik II	5
Kryo- und Biokältetechnik	5	Chemische Analyse von Kunststoffen II	5
Mikro- und Nanotechnik in der Biomedizin	5	Mikrokunststofffertigung von Implantaten	5
Tribologie II - Bio- und Mikrotribologie	5	Zulassungsverfahren für Medizinprodukte	5
Wahlmodule			
Wintersemester	ECTS	Sommersemester	ECTS
Anwendungen der FEM bevorzugt bei Implantaten	5	Biokunststoffe und Bioverbundwerkstoffe	4
Biomechanik des Ohres und HNO-Laserchirurgie	5	Biomechanik der Knochen	5
Chemische Analyse von Kunststoffen I	5	Biophotonics - Imaging Physics and Manipulation of Biological Cells	4
Entwicklungsmethodik für Additive Fertigung	5	Chemische Analyse von Kunststoffen I	5
Gemisch- und Prozessthermodynamik	5	Implantologie	5
Mikro- und Nanotechnologie	5	Innovative Amputation Medicine	4
Oberflächentechnik	4	Orthopädische Biomechanik und Implantattechnologie Teil 2	5
Orthopädische Biomechanik und Implantattechnologie Teil 1	5	Strömungsmess- und Versuchstechnik	4
Sensorik und Nanosensoren - Messen nicht-elektrischer Größen	5	System Engineering - Produktentwicklung II	5
Strömungsmechanik II	5	Thermodynamik chemischer Prozesse	4

Liste der Wahlpflicht- und Wahlmodule

2) Kompetenzbereich: Medizinische Geräte- und Lasertechnik

Wahlpflichtmodule

Wintersemester	ECTS	Sommersemester	ECTS
Entwicklungsmethodik – Produktentwicklung I	5	Biomedizinische Technik II	5
Grundlagen der Mensch-Computer-Interaktion	5	Elektromagnetik in Medizintechnik und EMV	5
Laser in der Biomedizintechnik	5	Robotik I	5
Mechanics and Materials in Medicine	5	Zulassungsverfahren für Medizinprodukte	5
Robotik I	5		

Wahlmodule

Wintersemester	ECTS	Sommersemester	ECTS
Automatisierung: Steuerungstechnik	5	Bildgebende Materialprüfung polymerer und weiterer Werkstoffe	5
Biomechanik des Ohres und HNO-Laserchirurgie	5	Elektromechanische Grundlagen der Ultraschalltechnik	5
Data- and Learning-Based Control	5	International Sustainable Product Development Project (ISPDP)	5
Electromechanical fundamentals of ultrasound technology	5	Laser Measurement Technology	5
Grundlagen der digitalen Signalverarbeitung	5	Laserbasierte Additive Fertigung	5
Grundlagen der Lasermedizin	5	Robotik II	5
Grundlagen und Aufbau von Laserstrahlquellen	5	Zuverlässigkeit mechatronischer Systeme	5
Innovationsmanagement - Produktentwicklung III	5		
International Sustainable Product Development Project (ISPDP)	5		
Laser Spectroscopy in Life Sciences	5		
Mechatronische Systeme	5		
Messen mechanischer Größen	5		
Mikro- und Nanotechnologie	5		
Optical Measurement Technology	5		
Planung und Entwicklung mechatronischer Systeme	5		
Sensorik und Nanosensoren - Messen nicht-elektrischer Größen	5		
Technische Zuverlässigkeit	5		

Liste der Wahlpflicht- und Wahlmodule

3) Kompetenzbereich: Medizinische Bildgebung und Informatik

Wahlpflichtmodule

Wintersemester	ECTS	Sommersemester	ECTS
Angewandte Datenwissenschaft, programmatische Anreicherung und Visualisierung von Daten in der Biomedizintechnik (health.io)	5	Bildgebende Systeme für die Medizintechnik	5
Applied Machine Learning in Genomic Data Science	5	Digitale Bildverarbeitung	5
Grundlagen der Mensch-Computer-Interaktion	5	Elektromagnetik in Medizintechnik und EMV	5

Wahlmodule

Wintersemester	ECTS	Sommersemester	ECTS
AI Foundation Models in Biomedicine	5	Algorithmen und Architekturen für digitale Hörhilfen	5
Computational Biomechanics	5	Biophotonics – Imaging and Manipulation of Biological Cells	4
Data- and Learning-Based Control	5	Computer Vision	5
Optical Measurement Technology	5	Data- and AI driven methods in Engineering	5

Prüfungsformen

Prüfungsformen	
K	Klausur
KA	Klausur mit Antwortwahlverfahren
MP	Mündliche Prüfung
BA	Bachelorarbeit
MA	Masterarbeit
ST	Studienarbeit
HA	Hausarbeit
PB	Praktikumsbericht
SL	Studienleistung
VbP	Veranstaltungsbegleitende Prüfung

Weitere Erklärungen finden Sie in der PO unter:

Anlage 2 Prüfungsformen

Anlage 2.1 Definitionen zu Prüfungsformen

Module und Veranstaltungen

Die Veranstaltungen sind nach Pflicht-, Wahlpflicht- und Wahlmodulen alphabetisch geordnet.

Modul: Biokompatible Polymere

Module: Biocompatible Polymers

Modultyp		Kompetenzbereich					
Pflicht		Allgemeine Biomedizintechnik					
Angebot im	Dauer	Sprache	ECTS	Empfohlen ab			
WiSe	1 Semester	Deutsch	5	Zulassung WiSe:	1/2. Semester	Zulassung SoSe:	1/2. Semester
Prüfungsleistungen (PL) / Studienleistung (SL)							
Art			ECTS	Dauer / Umfang		Notenskala	
PL	Muendliche Pruefung		5	20 min		benotet	
Workload			150 h				
Präsenzstudienzeit			42 h				
Selbststudienzeit			108 h				
Modulverantwortliche-r			Dr.-Ing. Marc Müller				
Dozent-in			Dr.-Ing. Marc Müller				
Institut			Institut für Mehrphasenprozesse				
Fakultät			Fakultät für Maschinenbau				
Aufbau des Moduls							
Veranstaltungstitel und Form				SWS	PL / SL		
Biokompatible Polymere - Vorlesung				2	Muendliche Pruefung		
Biokompatible Polymere - Übung				1			
Voraussetzungen für die Teilnahme:				Empfohlen für die Teilnahme:			
keine				Biokompatible Werkstoffe			
Qualifikationsziele							
<p>Das Modul vermittelt spezifische Kenntnisse über die Verwendung polymerer Werkstoffe in medizintechnischen Anwendungen.</p> <p>Nach erfolgreichem Abschluss des Moduls sind die Studierenden in der Lage,</p> <ul style="list-style-type: none"> • die Begriffe Biokompatibilität und biokompatible Werkstoffe sowie Biomaterialien und Biowerkstoffe fachlich korrekt einzuordnen, • die unterschiedlichen Polymerisationsverfahren, den strukturellen Aufbau sowie Kategorien polymerer Werkstoffe zu erläutern, • aufgrund der Kenntnis von grundlegenden physikalischen und mechanischen Eigenschaften unterschiedlicher polymerer Werkstoffe eine anwendungsbezogene Werkstoffauswahl zu treffen, • die typischen Herstellungs-, Verarbeitungs-, Modifikations- sowie Charakterisierungsverfahren detailliert zu erläutern, • aufbauend auf Anforderungsprofilen ein Konzept für neuartige Medizinprodukte auszuarbeiten, dabei die nötigen Informationen durch Literaturrecherchen zusammenzutragen sowie das Konzept durch einen wissenschaftlichen Vortrag zu präsentieren. 							
Inhalte							
<ul style="list-style-type: none"> •Biokompatibilität •Polymere Werkstoffe (Polymerisation; struktureller Aufbau; Kategorien) •Oberflächenmodifikationsverfahren •Medizintechnische Anwendungen •Herstellungsverfahren •Prüf- und Charakterisierungsverfahren •Schadensfälle aus dem BfArM •Methoden der Literaturrecherche •Qualitätskriterien 							
Besonderheiten							
In der Übung werden Kenntnisse zur Wissenschaftskommunikation vermittelt. Es werden zu ausgewählten Themen							

Modul: Biokompatible Polymere

Module: Biocompatible Polymers

Podcast-Folgen durch die Studierenden produziert. Hierzu wird das methodische und technische Vorgehen in der Übung vermittelt. Die Studierenden recherchieren eigenständig in Hintergrundinformationen zur Vorbereitung, erarbeiten Skript sowie begleitende Materialien für die Produktion und führen gemeinsam nötige Interviews. Die Ausarbeitung erfolgt als Gruppenarbeit und stellt als projektorientierte Prüfungsform die benotete Prüfungsleistung für das Modul dar. Vorlesung und Übung auf Englisch möglich.

Literatur

Biomaterials science: an introduction to materials in medicine. Ratner, Buddy D., et al., Elsevier, 2004. Medizintechnik mit biokompatiblen Werkstoffen und Verfahren. Wintermantel, Erich, and Suk-Woo Ha. Springer, 2002. Medizintechnik - Life Science Engineering; Wintermantel, E.; Springer-Verlag, Berlin 2009 Medizintechnik - Verfahren - Systeme - Informationsverarbeitung; Kramme, R.; Springer Verlag, Berlin 2017 Biomedizinische Technik - Biomaterialien, Implantate und Tissue Engineering/Band3; Glasmacher B. , Urban G.A. , Sternberg K. (Hrsg.); Walter de Gruyter GmbH, Berlin 2019 Biomedizinische Technik - Physikalisch technische, medizinisch biologische Grundlagen und Terminologie/Band2; Konecny E., Bulitta C.; Walter de Gruyter GmbH, Berlin 2019 Biomedizinische Technik - Faszination, Einführung, Überblick/Band 1; Morgenstern U., Kraft M.(Hrsg); Walter de Gruyter GmbH, Berlin 2014 Biomaterials Science - An Introduction to Materials in Medicine; Ratner B. D., Hoffmann A. S., Schoen J. S., Lemons J. E. (Hrsg.); Verlag Elsevier Academic Press, London 2004 Von vielen Titeln des Springer-Verlages gibt es im W-Lan der LUH unter www.springer.com eine kostenfreie Online-Version.

Verwendbarkeit in anderen Studiengängen

Maschinenbau M.Sc.; Nachhaltige Ingenieurwissenschaft B.Sc.; Optische Technologien B.Sc.; Optische Technologien M.Sc.; Wirtschaftsingenieur M.Sc.;

Modul: Computer- und Roboterassistierte Chirurgie

Module: Computer- and Robot Assisted Surgery

Modultyp		Kompetenzbereich					
Pflicht		Allgemeine Biomedizintechnik					
Angebot im	Dauer	Sprache	ECTS	Empfohlen ab			
SoSe	1 Semester	Deutsch	5	Zulassung WiSe:	1/2. Semester	Zulassung SoSe:	1/2. Semester
Prüfungsleistungen (PL) / Studienleistung (SL)							
Art		ECTS	Dauer / Umfang			Notenskala	
PL	Klausur	5	90 min			benotet	
Workload		150 h					
Präsenzstudienzeit		56 h					
Selbststudienzeit		94 h					
Modulverantwortliche-r		Prof. Dr.-Ing. Tobias Ortmaier					
Dozent-in		M. Sc. Timo Kuhlitz					
Institut		Institut für Mechatronische Systeme					
Fakultät		Fakultät für Maschinenbau					
Aufbau des Moduls							
Veranstaltungstitel und Form				SWS	PL / SL		
Computer- und Roboterassistierte Chirurgie - Vorlesung				2	Klausur		
Computer- und Roboterassistierte Chirurgie - Übung				2			
Voraussetzungen für die Teilnahme:				Empfohlen für die Teilnahme:			
keine				keine			
Qualifikationsziele							
<p>Die Medizin ist in zunehmendem Maße geprägt durch den Einsatz modernster Technik. Das Modul dient der Einführung in bildgebende Verfahren, intelligente Bildverarbeitungsmethoden und mechatronische Assistenzsysteme im chirurgischen Umfeld. Nach erfolgreichem Abschluss sind die Studierenden in der Lage,</p> <ul style="list-style-type: none"> • den klassischen Ablauf eines computerassistierten und navigierten operativen Eingriffes darzulegen, • Werkzeuge der einzelnen Schritte sowohl in Form ihrer theoretischen Funktionsweise als auch in der praktischen Anwendung zu erläutern. 							
Inhalte							
<ul style="list-style-type: none"> • Moderne chirurgische Therapiekonzepte und resultierende Anforderungen • Medizinische Bildgebung und Bildverarbeitung • Klinischer Einsatz bildgebender Verfahren • Computer- und bildgestützte Interventionsplanung • Intraoperative Navigation • Mechatronische Assistenzsysteme – Roboterassistierte Chirurgie • Besondere Anforderungen an Roboter in der Medizin • Aktuelle Trends und Zukunftsvisionen mechatronischer Assistenz in der Medizin 							
Besonderheiten							
Die Veranstaltung wird in Zusammenarbeit mit der Klinik für HNO der MHH sowie der DIAKOVERE Henriettenstift angeboten. Die Vorlesung wird begleitet durch praktische Übungen und Vorführungen in verschiedenen Kliniken.							
Literatur							
P. M. Schlag, S. Eulenstein, T. Lange (2011) Computerassistierte Chirurgie, Urban & Fischer, Elsevier.							
Verwendbarkeit in anderen Studiengängen							
Elektro- und Informationstechnik B.Sc.; Elektro- und Informationstechnik M.Sc.; Informatik M.Sc.; Maschinenbau M.Sc.; Mechatronik und Robotik M. Sc. PO 2025; Mechatronik und Robotik M.Sc. PO 2017; Technische Informatik M.Sc.; Wirtschaftsingenieur M.Sc.;							

Modul: Fachexkursion

Module: Excursion

Modultyp		Kompetenzbereich					
Pflicht		Schlüsselkompetenzen					
Angebot im	Dauer	Sprache	ECTS	Empfohlen ab			
WiSe/SoSe	1 Semester	Deutsch/Englisch	1	Zulassung WiSe:	. Semester	Zulassung SoSe:	. Semester
Prüfungsleistungen (PL) / Studienleistung (SL)							
Art			ECTS	Dauer / Umfang			Notenskala
SL	Studienleistung		1	Exkursion			unbenotet
Workload		30 h					
Präsenzstudienzeit		0 h					
Selbststudienzeit		30 h					
Modulverantwortliche-r		Prof. Dr.-Ing. Marc-Christopher Wurz					
Dozent-in							
Institut		Institut für Mikroproduktionstechnik					
Fakultät		Fakultät für Maschinenbau					
Aufbau des Moduls							
Veranstaltungstitel und Form				SWS	PL / SL		
					Studienleistung		
Voraussetzungen für die Teilnahme:				Empfohlen für die Teilnahme:			
keine				keine			
Qualifikationsziele							
<p>Die Studierenden erhalten Einblicke in die Abläufe bei Unternehmen oder können sich über Fachthemen auf Messen informieren.</p>							
Inhalte							
<p>Im dem Modul „Fachexkursionen“ sollen Sie Einblicke in unterschiedliche Bereiche von Unternehmen erhalten, fachlich relevante Messen besuchen oder an Exkursionen teilnehmen, die von den Instituten der Fakultät für Maschinenbau organisiert werden.</p> <p>Insgesamt müssen Studierende in diesem Modul drei Exkursionstage nachweisen. Hierfür erhalten Sie im Masterstudium einen Leistungspunkt.</p>							

Modul: Fachexkursion**Module:** Excursion

Besonderheiten
keine
Literatur
keine
Verwendbarkeit in anderen Studiengängen
Maschinenbau M.Sc.; Mechatronik und Robotik M. Sc. PO 2025; Mechatronik und Robotik M.Sc. PO 2017; Nachhaltige Ingenieurwissenschaft M.Sc.; Produktion und Logistik M.Sc.;

Modul: Masterarbeit

Module: Master Thesis

Modultyp		Kompetenzbereich					
Pflicht		Masterarbeit					
Angebot im	Dauer	Sprache	ECTS	Empfohlen ab			
WiSe/SoSe	1 Semester	Deutsch/Englisch	30	Zulassung WiSe:	4. Semester	Zulassung SoSe:	4. Semester
Prüfungsleistungen (PL) / Studienleistung (SL)							
Art			ECTS	Dauer / Umfang			Notenskala
PL	Masterarbeit		29	50-60 Seiten (ohne Literatur)			benotet
SL	Präsentation		1	20 min			unbenotet
Workload		900 h					
Präsenzstudienzeit		0 h					
Selbststudienzeit		900 h					
Modulverantwortliche-r		Prof. Dr.-Ing. Marc-Christopher Wurz					
Dozent-in		Dozenten der Fakultät für Maschinenbau					
Institut		Diverse Institute der Fakultät für Maschinenbau					
Fakultät		Fakultät für Maschinenbau					
Aufbau des Moduls							
Veranstaltungstitel und Form				SWS	PL / SL		
					Masterarbeit Präsentation		
Voraussetzungen für die Teilnahme:				Empfohlen für die Teilnahme:			
mind. 60 LP + Studienarbeit + 12 Wochen Fachpraktikum				keine			
Qualifikationsziele							
Das Modul dient der Erstellung der Masterarbeit.							
Nach dem erfolgreichen Absolvieren des Moduls sind Studierende in der Lage,							
<ul style="list-style-type: none"> • ein wissenschaftliches Projekt selbständig zu planen und in einem begrenzten Zeitraum durchzuführen, • eine wissenschaftliche Problemstellung aus einer Fachrichtung des Maschinenbaus mit wissenschaftlichen Methoden zu bearbeiten, • Ergebnisse theoretisch einzuordnen und zu beurteilen, • Ergebnisse nach fachwissenschaftlichen Standards in schriftlicher Form darzustellen und einem Fachpublikum zu präsentieren. 							
Inhalte							
Fragestellungen aus den Ingenieurwissenschaftlichen Schwerpunktbereichen.							
Besonderheiten							
Um eine Masterarbeit anmelden zu können, werden ein/eine Erstprüfer/in der Fakultät für Maschinenbau und ein/eien Zweitprüfer/in der Fakultät für Maschinenbau oder einer anderen Fakultät benötigt.							

Modul: Masterarbeit**Module:** Master Thesis**Literatur**

Diverse

Verwendbarkeit in anderen Studiengängen

Maschinenbau M.Sc.; Mechatronik und Robotik M. Sc. PO 2025; Mechatronik und Robotik M.Sc. PO 2017; Nachhaltige Ingenieurwissenschaft M.Sc.; Optical Technologies M.Sc.; Optische Technologien M.Sc.; Produktion und Logistik M.Sc.;

Modul: Medizinische Verfahrenstechnik

Module: Transport Phenomena in Biomedical Engineering Science

Modultyp		Kompetenzbereich					
Pflicht		Allgemeine Biomedizintechnik					
Angebot im	Dauer	Sprache	ECTS	Empfohlen ab			
WiSe	1 Semester	Deutsch	5	Zulassung WiSe:	1/2. Semester	Zulassung SoSe:	1/2. Semester
Prüfungsleistungen (PL) / Studienleistung (SL)							
Art			ECTS	Dauer / Umfang		Notenskala	
PL	Klausur		5	90 min		benotet	
Workload		150 h					
Präsenzstudienzeit		42 h					
Selbststudienzeit		108 h					
Modulverantwortliche-r		Prof. Prof. h.c. Dr.-Ing. M.Sc. Birgit Glasmacher					
Dozent-in		Prof. Prof. h.c. Dr.-Ing. M.Sc. Birgit Glasmacher Dr. Christina Winkler					
Institut		Institut für Mehrphasenprozesse					
Fakultät		Fakultät für Maschinenbau					
Aufbau des Moduls							
Veranstaltungstitel und Form				SWS	PL / SL		
Medizinische Verfahrenstechnik - Vorlesung				2	Klausur		
Medizinische Verfahrenstechnik - Übung				1			
Voraussetzungen für die Teilnahme:				Empfohlen für die Teilnahme:			
keine				Strömungsmechanik II, Thermodynamik, Wärmeübertragung, BMT für Ing. I, Transportproz. in der Verfahrenstechnik I & II			
Qualifikationsziele							
Das Modul vermittelt spezifische Kenntnisse zur Beschreibung von Stofftransportvorgängen im Organismus und in medizintechnischen Systemen.							
Nach erfolgreichem Abschluss des Moduls sind die Studierenden in der Lage,							
<ul style="list-style-type: none"> • Stofftransportvorgänge in biologischen Systemen zu erläutern, • Transport- und Bilanzgleichungen für den Stofftransport in Gefäßsystemen und Zellstrukturen aufzustellen, • Transport- und Bilanzgleichungen für den Stofftransport in technischen Austauschsystemen aufzustellen, • Rheologische Eigenschaften des konvektiven Transportfluids Blut zu erläutern und zu analysieren, • Medizintechnische Therapiesysteme in ihre Teilfunktionen zu zerlegen und zu erläutern sowie zu berechnen und zu bewerten, • Strategien zur Optimierung des physiologischen Stofftransports zu erarbeiten. 							
Inhalte							
<ul style="list-style-type: none"> • Grundlagen der Transportprozesse und der Strömungsmechanik • Grundlagen zu Zellen und Gewebe • Grundlagen zu Blut sowie Blutrheologie und Blutströmung • Leber und Leberersatz • Stoffaustausch in biologischen Systemen wie der Lunge und den Nieren • Technische Austauschverfahren wie Oxygenator und Hämodialysator • Bioreaktoren und Tissue Engineering 							
Besonderheiten							
Keine							
Literatur							
Basic Transport Phenomena in Biomedical Engineering. R.L. Fournier, ed. (2017). Taylor & Francis Group, Boca Raton. https://doi.org/10.1201/9781315120478 Transportvorgänge in der Verfahrenstechnik. Grundlagen und apparative Umsetzungen. M. Kraume (2020). Springer, Berlin. https://doi.org/10.1007/978-3-662-60012-2 Biomedizinische Technik -							

Modul: Medizinische Verfahrenstechnik**Module:** Transport Phenomena in Biomedical Engineering Science

Faszination, Einführung, Überblick. U. Morgenstern, M. Kraft (2014). De Gruyter, Berlin. <https://doi.org/10.1515/9783110252187> Biomedizinische Technik - Automatisierte Therapiesysteme. J. Werner (2014). De Gruyter, Berlin. <https://doi.org/10.1515/9783110252132>

Verwendbarkeit in anderen Studiengängen

Maschinenbau M.Sc.; Mechatronik und Robotik M. Sc. PO 2025; Mechatronik und Robotik M.Sc. PO 2017;
Wirtschaftsingenieur M.Sc.;

Modul: Sensoren in der Medizintechnik

Module: Sensors in Medical Engineering

Modultyp		Kompetenzbereich					
Pflicht		Allgemeine Biomedizintechnik					
Angebot im	Dauer	Sprache	ECTS	Empfohlen ab			
SoSe	1 Semester	Deutsch	5	Zulassung WiSe:	1/2. Semester	Zulassung SoSe:	1/2. Semester
Prüfungsleistungen (PL) / Studienleistung (SL)							
Art			ECTS	Dauer / Umfang		Notenskala	
PL	Klausur		5	60 min		benotet	
Workload		150 h					
Präsenzstudienzeit		56 h					
Selbststudienzeit		94 h					
Modulverantwortliche-r		Prof. Dr.-Ing. Stefan Zimmermann					
Dozent-in		Prof. Dr.-Ing. Stefan Zimmermann					
Institut		Institut für Grundlagen der Elektrotechnik und Messtechnik					
Fakultät		Fakultät für Elektrotechnik und Informatik					
Aufbau des Moduls							
Veranstaltungstitel und Form				SWS	PL / SL		
Sensoren in der Medizintechnik - Vorlesung				2	Klausur		
Sensoren in der Medizintechnik - Hörsaalübung				2			
Voraussetzungen für die Teilnahme:				Empfohlen für die Teilnahme:			
Keine				Sensorik und Nanosensoren - Messen nicht-elektrischer Größen			
Qualifikationsziele							
<p>Die Studierenden sollen einen Überblick über die verschiedenen Sensorprinzipien und Messmethoden der Medizintechnik zur Erfassung physiologischer Größen erhalten. Einen Schwerpunkt bilden hier chemische und biochemische Sensoren, z.B. zur Blutzuckermessung, sowie analytische Messmethoden, wie sie u.a.in der Atemgasdiagnostik zum Einsatz kommen.</p>							
Inhalte							
<p>Theoretische Grundlagen und Anwendungsbeispiele verschiedener Sensorprinzipien (physikalisch, halbleitend, optisch, chemisch und biochemisch) und Messmethoden der Medizintechnik: Körperkerntemperatur, Blutdruck, Blutfluss, Puls, Herzzeitvolumen, Blutgasanalyse, Pulsoxymetrie, Glukose, Lactat, Biomarker, EKG, EEG, EMG, Kapnometrie, Atemgasdiagnostik, intelligente Implantate.</p>							
Besonderheiten							
keine							
Literatur							
Eine entsprechende Literaturliste wird zu Beginn der Vorlesung zur Verfügung gestellt.							
Verwendbarkeit in anderen Studiengängen							
Mechatronik und Robotik M. Sc. PO 2025; Mechatronik und Robotik M.Sc. PO 2017; Medizintechnik B.Sc.; Nanotechnologie M.Sc.; Wirtschaftsingenieur M.Sc.;							

Modul: Studienarbeit

Module: Project Work

Modultyp		Kompetenzbereich					
Pflicht		Studienarbeit					
Angebot im	Dauer	Sprache	ECTS	Empfohlen ab			
WiSe/SoSe	1 Semester	Deutsch	11	Zulassung WiSe:	3. Semester	Zulassung SoSe:	3. Semester
Prüfungsleistungen (PL) / Studienleistung (SL)							
Art			ECTS	Dauer / Umfang		Notenskala	
PL	Studienarbeit		10	20-30 Seiten		benotet	
SL	Präsentation		1	20 min		unbenotet	
Workload		330 h					
Präsenzstudienzeit		0 h					
Selbststudienzeit		330 h					
Modulverantwortliche-r		Prof. Dr.-Ing. Marc-Christopher Wurz					
Dozent-in		Dozenten der Fakultät für Maschinenbau					
Institut		Institut für Mikroproduktionstechnik					
Fakultät		Fakultät für Maschinenbau					
Aufbau des Moduls							
Veranstaltungstitel und Form				SWS	PL / SL		
					Studienarbeit Präsentation		
Voraussetzungen für die Teilnahme:				Empfohlen für die Teilnahme:			
keine				keine			
Qualifikationsziele							
<p>Das Modul dient der Einübung wissenschaftlicher Arbeitstechniken.</p> <p>Nach erfolgreichem Abschluss sind die Studierenden in der Lage,</p> <ul style="list-style-type: none"> • eine wissenschaftliche Fragestellung zu formulieren, • geeignete wissenschaftliche Methoden auszuwählen, um in Test- und Laborreihen zu wissenschaftlichen Ergebnissen zu erlangen • die Ergebnisse der Studienarbeit dem Betreuungspersonal zu präsentieren, darzulegen und zu hinterfragen 							
Inhalte							
<ul style="list-style-type: none"> • Standards und Methoden des wissenschaftlichen Arbeitens • Bearbeitung eines wissenschaftlichen Themas unter Betreuung eines der am Studiengang beteiligten Institute 							
Besonderheiten							

Modul: Studienarbeit**Module:** Project Work

Abweichend vom Studiengang Maschinenbau haben die anderen Masterstudiengänge der Fakultät für Maschinenbau nachfolgende Verantwortliche Personen: Mechatronik und Robotik: Alle Institute der Fakultät für Maschinenbau und der Fakultät für Elektrotechnik und Informatik sowie der Fakultät für Bauingenieurwesen und Geodäsie Optische Technologien: Fakultät für Mathematik und Physik und Fakultät für Maschinenbau Biomedizintechnik: Fakultät für Maschinenbau und ausgewählte Professoren*innen der Fakultät für Elektrotechnik und Informatik

Literatur

keine

Verwendbarkeit in anderen Studiengängen

Maschinenbau M.Sc.; Mechatronik und Robotik M.Sc. PO 2017; Nachhaltige Ingenieurwissenschaft M.Sc.; Optical Technologies M.Sc.; Optische Technologien M.Sc.; Produktion und Logistik M.Sc.;

Modul: Tutorien

Module: Tutorien

Modultyp		Kompetenzbereich					
Pflicht		Schlüsselkompetenzen					
Angebot im	Dauer	Sprache	ECTS	Empfohlen ab			
WiSe/SoSe	1 Semester	Deutsch/Englisch	4	Zulassung WiSe:	1/2. Semester	Zulassung SoSe:	1/2. Semester
Prüfungsleistungen (PL) / Studienleistung (SL)							
Art			ECTS	Dauer / Umfang			Notenskala
Workload		120 h					
Präsenzstudienzeit		0 h					
Selbststudienzeit		120 h					
Modulverantwortliche-r		Prof. Dr.-Ing. Marc-Christopher Wurz					
Dozent-in		Diverse					
Institut		Institut für Mikroproduktionstechnik					
Fakultät		Fakultät für Maschinenbau					
Aufbau des Moduls							
Veranstaltungstitel und Form				SWS	PL / SL		
Voraussetzungen für die Teilnahme:				Empfohlen für die Teilnahme:			
keine				keine			
Qualifikationsziele							
<p>Die Studierenden sind in der Lage, übergreifende fachliche und überfachliche Themenkomplexe aufzuarbeiten und in einen ingenieurwissenschaftlichen Zusammenhang zu stellen.</p>							
Inhalte							
<p>Im Modul Tutroien können Tutorien aus dem Tutorien und Labore Katalog der Fakultät für Maschienenbau belegt werden. Die genauen Modulbeschreibungen finden Sie in diesem Katalog</p>							
Besonderheiten							
keine							
Literatur							
keine							
Verwendbarkeit in anderen Studiengängen							

Modul: Tutorien oder Studium Generale

Module: Tutorials or Studium Generale

Modultyp		Kompetenzbereich					
Pflicht		Schlüsselkompetenzen					
Angebot im	Dauer	Sprache	ECTS	Empfohlen ab			
WiSe/SoSe	1 Semester	Deutsch/Englisch	4	Zulassung WiSe:	3. Semester	Zulassung SoSe:	3. Semester
Prüfungsleistungen (PL) / Studienleistung (SL)							
Art			ECTS	Dauer / Umfang			Notenskala
Workload		120 h					
Präsenzstudienzeit		0 h					
Selbststudienzeit		120 h					
Modulverantwortliche-r		Prof. Dr.-Ing. Marc-Christopher Wurz					
Dozent-in		Diverse					
Institut		Institut für Mikroproduktionstechnik					
Fakultät		Fakultät für Maschinenbau					
Aufbau des Moduls							
Veranstaltungstitel und Form				SWS	PL / SL		
Voraussetzungen für die Teilnahme:				Empfohlen für die Teilnahme:			
keine				keine			
Qualifikationsziele							
<p>Die Studierenden sind in der Lage, übergreifende fachliche und überfachliche Themenkomplexe aufzuarbeiten und in einen ingenieurwissenschaftlichen Zusammenhang zu stellen.</p>							
Inhalte							
<p>Im Modul Tutorien oder Studium Generale besteht die Möglichkeit Tutorien der Fakultät für Maschinenbau (Beschreibungen im Tutorien und Labore Katalog) zu belegen oder Module der Leibniz Universität Hannover. Bei den uniweiten Modulen erhalten Sie weitere Informationen in den Modulbeschreibungen der jeweiligen Fakultäten oder zentralen Einrichtungen (ZQS).</p>							
Besonderheiten							
keine							
Literatur							
keine							
Verwendbarkeit in anderen Studiengängen							
Maschinenbau B.Sc.; Maschinenbau M.Sc.; Mechatronik und Robotik M.Sc. PO 2017; Optical Technologies M.Sc.; Produktion und Logistik M.Sc.;							

Modul: Angewandte Datenwissenschaft, programmatische Anreicherung und Visualisierung von Daten in der Biomedizintechnik (health.io)

Module: Applied Data Science, programmatic enhancement and visualization of data in biomedical engineering

Modultyp		Kompetenzbereich					
Wahlpflicht		Medizinische Bildung und Informatik					
Angebot im	Dauer	Sprache	ECTS	Empfohlen ab			
WiSe	1 Semester	Deutsch	5	Zulassung WiSe:	1/2. Semester	Zulassung SoSe:	1/2. Semester
Prüfungsleistungen (PL) / Studienleistung (SL)							
Art			ECTS	Dauer / Umfang			Notenskala
PL	Hausarbeit		5	20 Seiten			benotet
Workload		150 h					
Präsenzstudienzeit		42 h					
Selbststudienzeit		108 h					
Modulverantwortliche-r		Prof. Prof. h.c. Dr.-Ing. M.Sc. Birgit Glasmacher					
Dozent-in		Prof. Prof. h.c. Dr.-Ing. M.Sc. Birgit Glasmacher					
Institut		Institut für Mehrphasenprozesse					
Fakultät		Fakultät für Maschinenbau					
Aufbau des Moduls							
Veranstaltungstitel und Form				SWS	PL / SL		
Angewandte Datenwissenschaft, programmatische Anreicherung und Visualisierung von Daten in der Biomedizintechnik (health.io) - Vorlesung				2	Hausarbeit		
				1			
Angewandte Datenwissenschaft, programmatische Anreicherung und Visualisierung von Daten in der Biomedizintechnik (health.io) - Übung							
Voraussetzungen für die Teilnahme:				Empfohlen für die Teilnahme:			
keine				Empfohlen: grundlegende Programmierkenntnisse (z.B. C, Python, VBA, JavaScript)			
Qualifikationsziele							
Das Modul vermittelt spezifische Kenntnisse über die Digitalisierung in den Ingenieurwissenschaften und fokussiert hierbei auf die Datenerfassung, -auswertung und -darstellung.							
Nach erfolgreichem Abschluss des Moduls sind die Studierenden in der Lage,							
<ul style="list-style-type: none"> • die Begriffe, Daten, Datenerfassung, -verarbeitung und -darstellung fachlich korrekt einzuordnen, • die unterschiedlichen Methoden zur Datenerfassung und -speicherung, deren strukturellen Aufbau sowie Funktionsweise zu erläutern, • aufgrund der Kenntnis der Methoden eine anwendungsbezogene und begründete Auswahl zu treffen, • methodisch geleitet Anforderungslisten zu erstellen und zu bewerten, • aufbauend auf Anforderungslisten ein Konzept zur Lösung einer Fragestellung auszuarbeiten, dabei die nötigen Informationen durch Recherchen zusammenzutragen sowie das Konzept durch einen Fachvortrag zu präsentieren. 							
Inhalte							
<ul style="list-style-type: none"> • Grundlagen der Datenverarbeitung (Hardware, Software) • Erstellen einer Anforderungsliste nach VDI 2221 • Programmiersprache Python • Versionsmanagement mit GitHub • Visualisierung von Daten durch Kibana • Ablage von Daten in Elasticsearch und Neo4j • Entwicklung einer Webapplikation mittels Angular • Erstellung von Projektpräsentationen 							

Modul: Angewandte Datenwissenschaft, programmatische Anreicherung und Visualisierung von Daten in der Biomedizintechnik (health.io)

Module: Applied Data Science, programmatic enhancement and visualization of data in biomedical engineering

Besonderheiten
Eine kollaborative Zusammenarbeit mittels cloud-basierter Plattformen ist Bestandteil der Modulkonzepts. Das Ablegen der Prüfungsleistung erfolgt durch die Abgabe einer schriftlichen Hausarbeit zur jeweils vorgegebenen Aufgabenstellung. Die Bewertungskriterien werden transparent zu Beginn der Veranstaltung kommuniziert.
Literatur
keine
Verwendbarkeit in anderen Studiengängen
Maschinenbau M.Sc.; Mechatronik und Robotik M. Sc. PO 2025; Mechatronik und Robotik M.Sc. PO 2017; Wirtschaftsingenieur M.Sc.;

Modul: Applied Machine Learning in Genomic Data Science

Module: Applied Machine Learning in Genomic Data Science

Type of module			Area of competence				
Wahlpflicht			Medizinische Bildung und Informatik				
Offer in	Duration	Language	ECTS	Recommended from			
WiSe	1 Semester	Englisch	5	Admission WiSe:	1/2. Semester	Admission SoSe:	1/2. Semester
Examination performance (Ep) / Academic achievement (Aa)							
Kind			ECTS	Duration / Scope			Grading scale
PL	Klausur		4	90 min			graded
SL	Studienleistung		1	Programmieraufgabe			ungraded
Workload			150 h				
Attendance study period			56 h				
Self-study time			94 h				
Module coordinator			Dr.-Ing. Jan Voges				
Lecturer			Dr.-Ing. Jan Voges				
Institute			Institut für Informationsverarbeitung				
Faculty			Fakultät für Elektrotechnik und Informatik				
Structure of the module							
Title and form of the course				Semester hours	Ep / Aa		
Applied Machine Learning in Genomic Data Science - Vorlesung				2	Klausur		
Applied Machine Learning in Genomic Data Science - Hörsaalübung				1	Studienleistung		
Applied Machine Learning in Genomic Data Science - Praktikum				1			
Requirements for participation:				Recommended for participation:			
none				Prior hands-on programming experience—preferably in Python—is required. While the course uses Python extensively for practical exercises, we will not cover the language fundamentals from scratch. Additionally, a basic understanding of statistics and machine learning concepts will be beneficial for following the course content effectively.			
Qualification goals							
<p>The combined field of machine learning, genomics, and data science has witnessed a remarkable rise in recent years, transforming the landscape of biomedical research and healthcare, and revolutionizing our understanding of disease mechanisms and drug development, paving the way for precision medicine. In this course, students will enhance their understanding of how machine learning techniques can be applied to analyze and interpret biological data, specifically in the context of genomics.</p> <p>The key goals that students can expect to achieve are: 1) This course will provide students with a solid foundation in basic concepts and techniques used in genomic data science. 2) Students will learn about various machine learning algorithms. They will gain an understanding of how these algorithms work and when to apply them to different types of data. 3) Students will learn how to preprocess and prepare genomic data for machine learning tasks, choose appropriate features, train, and evaluate models, and interpret the results. By the end of the course, students will have a solid understanding of how machine learning can be applied to genomics and related areas, enabling them to explore further research and career opportunities in this exciting and rapidly evolving field.</p>							
Contents							
<ul style="list-style-type: none"> • Course Overview and Objectives: Introduction to the landscape of machine learning in genomics, learning outcomes, and course structure. • Foundations of Molecular Biology for Data Scientists: Key biological concepts—DNA, RNA, transcription, translation, etc.—tailored for computational audiences. • DNA Sequencing Technologies and Data Characteristics: Overview of high-throughput technologies (e.g., Illumina, Nanopore) and implications for data analysis. • Fundamentals of Information Theory in Genomics: Statistics, entropy, and compression—tools to quantify and analyze biological sequences. 							

Modul: Applied Machine Learning in Genomic Data Science

Module: Applied Machine Learning in Genomic Data Science

- Core Concepts in Machine Learning: Supervised and unsupervised learning, model evaluation, overfitting, regularization, and more.
- Introduction to Neural Networks and Deep Learning: Architecture, activation functions, optimization, and overviews of key models.
- Machine Learning Models in Computational Biology: Classical and deep learning models applied to sequence classification, motif discovery, and more.
- RNA Sequencing and Expression Quantification: From raw reads to gene expression matrices, differential expression, and normalization techniques.
- Application Case Study I: 3D Genome Reconstruction: Modeling chromatin architecture using chromosome conformation capture techniques.
- Application Case Study II: Single-Cell Perturbation Modeling: Predicting perturbation outcomes using transformers and diffusion models in single-cell RNA sequencing data.

Special features

none

Literature

- Durbin et al., Biological Sequence Analysis, Cambridge University Press
- Goodfellow et al., Deep Learning, MIT Press

Applicability in other degree programs

Wirtschaftsingenieur M.Sc.;

Modul: Berufsqualifizierung

Module: Professional qualification

Modultyp		Kompetenzbereich					
Wahlpflicht		Schlüsselkompetenzen					
Angebot im	Dauer	Sprache	ECTS	Empfohlen ab			
WiSe/SoSe	1 Semester	Deutsch/Englisch	15	Zulassung WiSe:	4. Semester	Zulassung SoSe:	4. Semester
Prüfungsleistungen (PL) / Studienleistung (SL)							
Art			ECTS	Dauer / Umfang			Notenskala
Workload		450 h					
Präsenzstudienzeit		0 h					
Selbststudienzeit		450 h					
Modulverantwortliche-r		Prof. Dr.-Ing. Marc-Christopher Wurz					
Dozent-in							
Institut		Institut für Mikroproduktionstechnik					
Fakultät		Fakultät für Maschinenbau					
Aufbau des Moduls							
Veranstaltungstitel und Form				SWS	PL / SL		
Voraussetzungen für die Teilnahme:				Empfohlen für die Teilnahme:			
keine				keine			
Qualifikationsziele							
<p>Die Studierenden sind in der Lage, berufliche Anforderungen mit Hilfe des bisher im Studium erworbenen Wissens zu strukturieren und ingenieurwissenschaftlich zu fassen.</p> <p>Sie erkennen und erfahren praktische Aufgabenstellungen in ihrer mehrdimensionalen Komplexität und überführen diese in theoriebezogene Prozesse und Lösungsansätze. isations- und Personalstrukturen.</p> <p>Sie erkennen die Bedeutung wissenschaftlicher Befähigungen für die Qualitäten unternehmerischen und betrieblichen Handelns unter Berücksichtigung der Zusammenarbeit in unterschiedlichen Organ</p>							
Inhalte							
<p>Im Modul Berufsqualifizierung muss ein Fachpraktikum von 12 Wochen absolviert werden. Das Praktikum kann bereits vor Studienbeginn absolviert werden.</p> <p>Wurde ein Fachpraktikum im Umfang von 12 Wochen bereits in einem vorangegangenen Bachelorstudium erbracht und nachgewiesen, so muss dieses im Masterstudiengang durch Wahlpflicht- oder Wahlmodule im Umfang von mindestens 15 ECTS ersetzt werden.</p> <p>Die Studienleistungen und Prüfungsleistungen sind den Modulbeschreibungen des jeweiligen Moduls zu entnehmen.</p>							
Besonderheiten							
keine							
Literatur							
keine							
Verwendbarkeit in anderen Studiengängen							
Maschinenbau M.Sc.; Mechatronik und Robotik M.Sc. PO 2017; Nachhaltige Ingenieurwissenschaft M.Sc.; Optische Technologien M.Sc.; Produktion und Logistik M.Sc.;							

Modul: Bildgebende Systeme für die Medizintechnik

Module: Medical Imaging Systems

Modultyp		Kompetenzbereich					
Wahlpflicht		Medizinische Bildung und Informatik					
Angebot im	Dauer	Sprache	ECTS	Empfohlen ab			
SoSe	1 Semester	Deutsch	5	Zulassung WiSe:	1/2. Semester	Zulassung SoSe:	1/2. Semester
Prüfungsleistungen (PL) / Studienleistung (SL)							
Art			ECTS	Dauer / Umfang			Notenskala
PL	Klausur		5	90 min			benotet
Workload		150 h					
Präsenzstudienzeit		56 h					
Selbststudienzeit		94 h					
Modulverantwortliche-r		Prof. Dr.-Ing. Stefan Zimmermann					
Dozent-in		Prof. Dr.-Ing. Holger Blume Prof. Dr.-Ing. Jörn Ostermann					
Institut		Institut für Mikroelektronische Systeme					
Fakultät		Fakultät für Elektrotechnik und Informatik					
Aufbau des Moduls							
Veranstaltungstitel und Form				SWS	PL / SL		
Bildgebende Systeme für die Medizintechnik - Vorlesung				2	Klausur		
Bildgebende Systeme für die Medizintechnik - Hörsaalübung				2			
Voraussetzungen für die Teilnahme:				Empfohlen für die Teilnahme:			
keine				keine			
Qualifikationsziele							
<p>Nach erfolgreicher Absolvierung des Moduls sind die Studierenden in der Lage,</p> <ul style="list-style-type: none"> - die physikalischen Grundlagen der Bildaufnahme verschiedener bildgebender Verfahren zu erläutern sowie einzelnen Verfahren bezüglich Ihrer Vor-, Nachteile und Einsatzmöglichkeiten zu bewerten - Schritte der Bildverarbeitung, Bildverbesserung, Visualisierung und Bildanalyse zu beschreiben - eingesetzte Kompressionsmethoden und Datenformate zu benennen - Architekturen für bildgebende und bildanalysierende Verfahren zu verstehen 							
Inhalte							
<p>Das Modul vermittelt Grundlagen bildgebender Verfahren in der Medizintechnik. Hierzu gehören neben physikalischen Grundlagen auch die Grundlagen der Bildverarbeitung und der technische Aufbau von Bildgebungssystemen.</p> <ul style="list-style-type: none"> - Kamera, Optik, Bilddefinition - Bildgebende Verfahren (Röntgen, CT, MRT, Ultraschall, EIT) - Grundlagen der Bildverarbeitung und Visualisierung - Schritte zur Bildverbesserung, 3D-Rekonstruktion und Bildanalyse - Kompression von Bilddaten und Datenformate - Architekturen für bildgebende und bildanalysierende Verfahren 							
Besonderheiten							
keine							
Literatur							
Kramme: Medizintechnik, Springer. 2006 Dössel: Bildgebene Verfahren in der Medizin, Springer, 2006							
Verwendbarkeit in anderen Studiengängen							
Mechatronik und Robotik M. Sc. PO 2025; Mechatronik und Robotik M.Sc. PO 2017; Medizintechnik B.Sc.; Wirtschaftsingenieur M.Sc.;							

Modul: Biointerface Engineering

Module: Biointerface Engineering

Modultyp		Kompetenzbereich					
Wahlpflicht		Medizinische Verfahrens- und Implantattechnik					
Angebot im	Dauer	Sprache	ECTS	Empfohlen ab			
SoSe	1 Semester	Deutsch/Englisch	5	Zulassung WiSe:	1/2. Semester	Zulassung SoSe:	1/2. Semester
Prüfungsleistungen (PL) / Studienleistung (SL)							
Art			ECTS	Dauer / Umfang			Notenskala
PL	Oral exam		5	ca. 30 min			graded
Workload		150 h					
Präsenzstudienzeit		56 h					
Selbststudienzeit		94 h					
Modulverantwortliche-r		Dr.-Ing. Marc Müller					
Dozent-in		Dr.-Ing. Marc Müller					
Institut		Institut für Mehrphasenprozesse					
Fakultät		Fakultät für Maschinenbau					
Aufbau des Moduls							
Veranstaltungstitel und Form				SWS	PL / SL		
Biointerface Engineering - Vorlesung				2	Oral exam		
Biointerface Engineering - Übung				2			
Voraussetzungen für die Teilnahme:				Empfohlen für die Teilnahme:			
keine				Biokompatible Werkstoffe, Biokompatible Polymere, Medizinische Verfahrenstechnik			
Qualifikationsziele							
Das Modul vermittelt spezifische Kenntnisse zur anwendungsorientierten Charakterisierung und Modifikation von Biomaterialien und Medizinprodukten zur Optimierung der Biointeraktion.							
Nach erfolgreicher Absolvierung des Moduls sind die Studierenden in der Lage:							
<ul style="list-style-type: none"> • Aufgrund der Kenntnisse von grundlegenden physikalischen und mechanischen Eigenschaften der unterschiedlichen Biomaterialien eine anwendungsbezogene Auswahl zu treffen. • Unterschiedliche Verfahren zur Modifikation und Charakterisierung von Biomaterialoberflächen und Grenzflächen (Biointerfaces) zu erläutern. • Spezifische Biointeraktionen zwischen Biomaterialien und biologischem Milieu zu erläutern und bewerten. • Eigene experimentelle Daten aus der Untersuchungen von Biomaterialien auszuwerten, zu interpretieren und durch ein wissenschaftliches Poster zu präsentieren 							
Inhalte							
<ul style="list-style-type: none"> • Oberflächeneigenschaften ausgewählter Biomaterialien • Verfahren zur Charakterisierung von Biomaterialoberflächen (physikalisch, chemisch, optisch) • Verfahren zur Beurteilung der Biointeraktion von Biomaterialien (Bio-/Hämokompatibilität) • Verfahren zur Modifikation von Biomaterialien (physikalisch, chemisch) • Angepasste und nicht-angepasste Biointerfaces • Praktische Untersuchungen zur Herstellung und Charakterisierung von Biointerfaces • Qualitätskriterien wissenschaftlicher Präsentationen 							
Besonderheiten							
In der Übung werden experimentelle Untersuchungen zur Herstellung und Charakterisierung von Biomaterialien durchgeführt. Hierzu werden die Studierenden in Kleingruppen eingeteilt. Hierdurch werden die im Rahmen der Vorlesung vorgestellten Methoden praktisch erlernt und vertieft. Die experimentellen Daten werden in Form eines wissenschaftlichen Posters präsentiert. Die Anleitung zur Erstellung der Poster erfolgt ebenfalls im Rahmen der Übung. Vorlesung und Übung können nach Bedarf in englischer Sprache gehalten werden.							

Modul: Biointerface Engineering**Module:** Biointerface Engineering**Literatur**

Biomimetic Medical Materials Advances in Experimental Medicine and Biology. I. Noh (ed.)(2018). Springer, Singapore. <https://doi.org/10.1007/978-981-13-0445-3> Biomaterials Science. An Introduction to Materials in Medicine. B.D. Ratner, A.S. Hoffman, F.J. Schoen, J.E. Lemons (eds)(2004). Elsevier Academic Press, San Diego. <https://doi.org/10.1016/C2009-0-02433-7> Biomaterials, Medical Devices and Tissue Engineering: An Integrated Approach. F.H. Silver (ed.)(1994). Springer, Dordrecht. <https://doi.org/10.1007/978-94-011-0735-8>

Verwendbarkeit in anderen Studiengängen

Maschinenbau M.Sc.;

Modul: Biomedizinische Technik II

Module: Biomedical Engineering II

Modultyp		Kompetenzbereich					
Wahlpflicht		Medizinische Verfahrens- und Implantattechnik, Medizinische Geräte - und Lasertechnik					
Angebot im	Dauer	Sprache	ECTS	Empfohlen ab			
SoSe	1 Semester	Deutsch/Englisch	5	Zulassung WiSe:	1/2. Semester	Zulassung SoSe:	1/2. Semester
Prüfungsleistungen (PL) / Studienleistung (SL)							
Art			ECTS	Dauer / Umfang			Notenskala
PL	Muendliche Pruefung		5	ca. 30 min			graded
Workload		150 h					
Präsenzstudienzeit		42 h					
Selbststudienzeit		108 h					
Modulverantwortliche-r		Dr.- Ing. Ricarda Brunotte					
Dozent-in		Dr.- Ing. Ricarda Brunotte					
Institut		Institut für Mehrphasenprozesse					
Fakultät		Fakultät für Maschinenbau					
Aufbau des Moduls							
Veranstaltungstitel und Form				SWS	PL / SL		
Biomedizinische Technik II - Vorlesung				2	Muendliche Pruefung		
Biomedizinische Technik II - Übung				1			
Voraussetzungen für die Teilnahme:				Empfohlen für die Teilnahme:			
none				Biomedizinische Technik I			
Qualifikationsziele							
Das Modul vermittelt spezifische Kenntnisse über medizintechnische Geräte und Systeme zur Diagnose und Therapie von Krankheitsbildern. Nach erfolgreicher Absolvierung des Moduls sind alle Studierenden in der Lage:							
<ul style="list-style-type: none"> • Die Funktionsprinzipien von Diagnose- und Therapiesystemen zu erläutern. • Eine anwendungsbezogene Auswahl der geeigneten Verfahren zu Diagnose und Therapie zu treffen. • Optimierungspotential aktueller Diagnose- und Therapiesysteme zu erkennen. • Konzepte für neuartige Systeme zu erarbeiten. 							
Inhalte							
<ul style="list-style-type: none"> • Geschichtliche Entwicklung der Biomedizinischen Technik • Funktionsweisen bildgebender diagnostischer Geräte wie EKG, EEG, EMG, Ultraschall, CT und Röntgen • Therapieverfahren, wie Herzunterstützungssysteme • Herstellungsverfahren, wie Stent-Herstellungsverfahren • Aktuelle Entwicklungen und Innovationen, wie Cochlea-Implantat-Chirurgie 							
Besonderheiten							
Die Veranstaltung beinhaltet Vorlesungen von anerkennen externen Dozenten und Dozentinnen aus der Industrie und Wissenschaft.							
Literatur							
Vorlesungs-Handouts Lehrbuchreihe Biomedizinische Technik: Morgenstern U., Kraft M.: Band 1 - Biomedizinische Technik - Faszination, Einführung, Überblick. Berlin, Boston: De Gruyter, 2014. ISBN 978-3-11-025218-7 Werner J.: Band 9 - Biomedizinische Technik - automatisierte Therapiesysteme. Berlin, Boston: De Gruyter, 2014. ISBN 978-3-11-025213-2							
Verwendbarkeit in anderen Studiengängen							
AI Driven Mechatronics and Robotics M. Sc.; Maschinenbau M.Sc.; Mechatronik und Robotik M. Sc. PO 2025; Mechatronik und Robotik M.Sc. PO 2017; Nanotechnologie M.Sc.; Wirtschaftsingenieur M.Sc.;							

Modul: Chemische Analyse von Kunststoffen II

Module: Chemical analysis of plastics II

Modultyp		Kompetenzbereich					
Wahlpflicht		Medizinische Verfahrens- und Implantattechnik					
Angebot im	Dauer	Sprache	ECTS	Empfohlen ab			
SoSe/WiSe	1 Semester	Deutsch	5	Zulassung WiSe:	1/2. Semester	Zulassung SoSe:	1/2. Semester
Prüfungsleistungen (PL) / Studienleistung (SL)							
Art			ECTS	Dauer / Umfang			Notenskala
PL	Hausarbeit		5	ca. 30 Seiten zzgl. Abbildungen			benotet
Workload		150 h					
Präsenzstudienzeit		28 h					
Selbststudienzeit		122 h					
Modulverantwortliche-r		Dr. Madina Shamsuyeva					
Dozent-in		Dr. Madina Shamsuyeva					
Institut		Institut für Kunststoff- und Kreislauftechnik					
Fakultät		Fakultät für Maschinenbau					
Aufbau des Moduls							
Veranstaltungstitel und Form				SWS	PL / SL		
Chemische Analyse von Kunststoffen II - Seminar				2	Hausarbeit		
Voraussetzungen für die Teilnahme:				Empfohlen für die Teilnahme:			
keine				Chemische Analyse von Kunststoffen I			
Qualifikationsziele							
<p>Das Modul vertieft das Wissen über die Anwendung von polymerchemischen Analysemethoden an bestimmten Anwendungsbeispielen aus dem Bereich der Kunststoffe und insbesondere der Kunststoffzyklate.</p> <p>Nach Abschluss des Moduls sind die Studierenden in der Lage,</p> <ul style="list-style-type: none"> • geeignete Methoden der Polymerchemie auszuwählen und anzuwenden, um eine spezifische Fragestellung aus dem Bereich der Kunststoffanalytik zu lösen • eine Literaturrecherche durchzuführen und die relevanten Informationen in systematischer Form zu verfassen • bestimmte polymerchemische Messmethoden und deren Ergebnisse zu analysieren und mögliche Fehlerquellen zu diskutieren • ihre Arbeit in zusammengefasster Form präsentieren und diskutieren • Wissen über den Einsatz der polymerchemischen Methoden wie Infrarot- und Raman-Spektroskopie, Galschromatographie/Massenspektrometries an konkreten Aufgabenstellungen anzuwenden. 							
Inhalte							
<p>Zu Beginn des Semesters erhalten die Studierenden ein individuelles Thema, an dem sie während des Semesters arbeiten. In den ersten vier Wochen führen die Studierenden eine Literaturrecherche durch und entwickeln eine Struktur (Gliederung) für die ihre Hausarbeit. In den nächsten vier bis sechs Wochen führen die Studierenden die eigentliche Forschungsarbeit durch, die je nach Thema hauptsächlich theoretisch sein kann oder auch einige praktische Arbeiten im Labor beinhaltet. Die Durchführung der einzelnen Schritte erfolgt unter individueller Betreuung und regelmäßigen Meetings mit einem Betreuenden. In den letzten Wochen werden die Studierenden die Ergebnisse ihrer Hausarbeit in Form einer Powerpoint-Präsentation im Vorlesungsraum vorstellen und die Ergebnisse diskutieren.</p>							
Besonderheiten							
<p>Schriftliche Hausarbeit als Prüfungsleistung. Die Hausarbeit kann auf Englisch oder Deutsch präsentiert werden. Die Teilnehmeranzahl ist auf 10 begrenzt.</p>							

Modul: Chemische Analyse von Kunststoffen II**Module:** Chemical analysis of plastics II

Literatur
keine
Verwendbarkeit in anderen Studiengängen
Maschinenbau M.Sc.; Nachhaltige Ingenieurwissenschaft M.Sc.;

Modul: Digitale Bildverarbeitung

Module: Digital Image Processing

Type of module		Area of competence					
Wahlpflicht		Medizinische Bildung und Informatik					
Offer in	Duration	Language	ECTS	Recommended from			
SoSe	1 Semester	Englisch	5	Admission WiSe:	1/2. Semester	Admission SoSe:	1/2. Semester
Examination performance (Ep) / Academic achievement (Aa)							
Kind			ECTS	Duration / Scope		Grading scale	
PL	Klausur		4	90 min		benotet	
SL	Labor		1	Versuche		unbenotet	
Workload		150 h					
Attendance study period		56 h					
Self-study time		94 h					
Module coordinator		Prof. Dr.-Ing. Jörn Ostermann					
Lecturer		Prof. Dr.-Ing. Jörn Ostermann					
Institute		Institut für Informationsverarbeitung					
Faculty		Fakultät für Elektrotechnik und Informatik					
Structure of the module							
Title and form of the course				Semester hours	Ep / Aa		
Digitale Bildverarbeitung - Vorlesung				2	Klausur		
Digitale Bildverarbeitung - Hörsaalübung				1	Labor		
Digitale Bildverarbeitung - Labor				1			
Requirements for participation:				Recommended for participation:			
keine				Mathematik für Ingenieure III, Digitale Signalverarbeitung			
Qualification goals							
Die Studierenden kennen zweidimensionale diskrete Systeme, Abtastung, die Grundlagen der visuellen Wahrnehmung, diskrete Geometrie, die Bildverarbeitung sowie die Bildanalyse.							
Contents							
Die Vorlesung ist ein Einstieg in die Digitale Bildverarbeitung und damit das Rechnersehen. Sie umfasst die Themen Bilderfassung und -repräsentation, die Betrachtung der Bilder als zweidimensionale Signale und die Anwendung von Methoden aus der Signalverarbeitung (signalorientierte Bildverarbeitung), die Grundlagen der Bildkompression und erste Schritte der Bildanalyse. Anwendungen sind vielfältig, z.B. die Industrielle Bildverarbeitung in der Qualitätskontrolle, die Gesichtserkennung in Digitalkameras, die medizinische Bildverarbeitung, die intelligente videobasierte Überwachung, die Messung geometrischer Größen aus Bildern, videobasierte Fahrerassistenzfunktionen in Kraftfahrzeugen.							
Special features							
Zum Erreichen der 5 LP muss neben der Prüfungsleistung auch das Labor erfolgreich absolviert werden. Eine Studienleistung muss in der Form einer Kurztestat erbracht werden. Die Studienleistung kann nur im Sommersemester erbracht werden.							
Literature							
Bernd Jähne: Digitale Bildverarbeitung und Bildgewinnung, Springer Verlag, 2012 Richard Szeliski: Computer Vision: Algorithms and Applications, Springer Verlag, 2010 R. C. Gonzalez and R. E. Woods: Digital Image Processing. Prentice-Hall, 2008							
Applicability in other degree programs							
Mechatronik und Robotik M. Sc. PO 2025; Mechatronik und Robotik M.Sc. PO 2017; Optische Technologien M.Sc.; Wirtschaftsingenieur M.Sc.;							

Modul: Elektromagnetik in Medizintechnik und EMV

Module: Electromagnetics in Medical Engineering and EMC

Modultyp		Kompetenzbereich					
Wahlpflicht		Medizinische Bildung und Informatik, Medizinische Geräte - und Lasertechnik					
Angebot im	Dauer	Sprache	ECTS	Empfohlen ab			
SoSe	1 Semester	Deutsch	5	Zulassung WiSe:	1/2. Semester	Zulassung SoSe:	1/2. Semester
Prüfungsleistungen (PL) / Studienleistung (SL)							
Art			ECTS	Dauer / Umfang			Notenskala
PL	Muendliche Pruefung		5	20 min			benotet
Workload		150 h					
Präsenzstudienzeit		56 h					
Selbststudienzeit		94 h					
Modulverantwortliche-r		Prof. Dr.-Ing. Michael Koch					
Dozent-in		Prof. Dr.-Ing. Michael Koch					
Institut		Institut für Grundlagen der Elektrotechnik und Messtechnik					
Fakultät		Fakultät für Elektrotechnik und Informatik					
Aufbau des Moduls							
Veranstaltungstitel und Form				SWS	PL / SL		
Elektromagnetik in Medizintechnik und EMV - Vorlesung				2	Muendliche Pruefung		
Elektromagnetik in Medizintechnik und EMV - Hörsaalübung				2			
Voraussetzungen für die Teilnahme:				Empfohlen für die Teilnahme:			
keine				Interesse an elektromagnetischen Feldern und keine Angst vor ein wenig Theorie.			
Qualifikationsziele							
Die Studierenden sollen die unter Stoffplan aufgelisteten Inhalte verstehen. Anhand von Beispielen aus der Praxis werden Fähigkeiten zur Modellbildung und Analyse komplexer Problemstellungen entwickelt. Methoden zur Problemlösung werden unter Einbeziehung der industriellen Praxis entwickelt.							
Inhalte							
Die Studierenden sollen die unter Stoffplan aufgelisteten Inhalte verstehen. Anhand von Beispielen aus der Praxis werden Fähigkeiten zur Modellbildung und Analyse komplexer Problemstellungen entwickelt. Methoden zur Problemlösung werden unter Einbeziehung der industriellen Praxis entwickelt.							
<ul style="list-style-type: none"> - Maxwellsche Gleichungen, Grenzbedingungen - Wechselwirkung elektromagnetischer Felder mit Materie - Konstitutionsgleichungen leitfähiger, dielektrischer und magnetischer Werkstoffe - Effekte in biologischen Materialien - Anwendungen: Absorber, Ferritkacheln, Schirmung, Sicherheit in elektromagnetischen Feldern, Personenschutz 							
Besonderheiten							
keine							
Literatur							
Vorlesungsskript							
Verwendbarkeit in anderen Studiengängen							
Mechatronik und Robotik M. Sc. PO 2025; Mechatronik und Robotik M.Sc. PO 2017; Wirtschaftsingenieur M.Sc.;							

Modul: Entwicklungsmethodik - Produktentwicklung I

Module: Methods and Tools for Engineering Design - Product Development I

Modultyp		Kompetenzbereich					
Wahlpflicht		Medizinische Verfahrens- und Implantattechnik, Medizinische Geräte - und Lasertechnik					
Angebot im	Dauer	Sprache	ECTS	Empfohlen ab			
WiSe	1 Semester	Deutsch	5	Zulassung WiSe:	1/2. Semester	Zulassung SoSe:	1/2. Semester
Prüfungsleistungen (PL) / Studienleistung (SL)							
Art			ECTS	Dauer / Umfang			Notenskala
PL	Klausur		5	90 min			benotet
Workload		150 h					
Präsenzstudienzeit		42 h					
Selbststudienzeit		108 h					
Modulverantwortliche-r		Prof. Dr.-Ing. Roland Lachmayer					
Dozent-in		Prof. Dr.-Ing. Roland Lachmayer					
Institut		Institut für Produktentwicklung und Gerätebau					
Fakultät		Fakultät für Maschinenbau					
Aufbau des Moduls							
Veranstaltungstitel und Form				SWS	PL / SL		
Entwicklungsmethodik - Produktentwicklung I - Vorlesung				2	Klausur		
Entwicklungsmethodik - Produktentwicklung I - Übung				1			
Voraussetzungen für die Teilnahme:				Empfohlen für die Teilnahme:			
keine				Grundlagen bzw. Kenntnisse zum Konstruieren erforderlich.			
Qualifikationsziele							
<p>Im Modul Entwicklungsmethodik - Produktentwicklung I erwerben die Studierenden grundlegende methodische Kompetenzen für die erfolgreiche Entwicklung technischer Produkte. Sie erlernen Kreativitätstechniken, Methoden zur Aufgabenklärung, den Entwurf, die Gestaltung sowie Umsetzung von Produktentwicklungsprojekten. Zudem werden Inhalte zum Management von Entwicklungsprojekten sowie dem kostengerechten Entwickeln vermittelt. Das Modul richtet sich an Masterstudierende, die grundlegende Fähigkeiten in der technischen Produktentwicklung und dem Management von Entwicklungsprojekten erarbeiten möchten.</p> <p>Nach erfolgreicher Absolvierung des Moduls sind die Studierenden in der Lage:</p> <ul style="list-style-type: none"> • Anforderungen an Produkte zu identifizieren und diese in Anforderungslisten zusammenzufassen • intuitive und diskursive Kreativitätstechniken zur Lösungsfindung anzuwenden • Funktionen mit Hilfe von allgemeinen und logischen Funktionsstrukturen darzustellen und daraus Entwürfe zu entwickeln • verschiedene Entwürfe zu vergleichen und diese anhand von Nutzwertanalysen und paarweisem Vergleich zu analysieren 							
Inhalte							
<ul style="list-style-type: none"> • Kreativitätstechniken und Problemlösungsmethoden • Methoden zur Beschreibung physikalischer Effekte • Werkzeuge zum kostengerechten Entwickeln von Produkten • Methoden zum erfolgreichen Management von Entwicklungsprojekten 							
Besonderheiten							
Keine							
Literatur							
<p>Vorlesungsskript Roth, K.; Konstruieren mit Konstruktionskatalogen: Band 1 - Konstruktionslehre; Springer Verlag; 2012 Roth, K.; Konstruieren mit Konstruktionskatalogen: Band 2 - Kataloge; Springer Verlag; 2012</p>							

Modul: Entwicklungsmethodik - Produktentwicklung I**Module:** Methods and Tools for Engineering Design - Product Development I

Feldhusen, J.; Pahl/Beitz - Konstruktionslehre - Methoden und Anwendungen erfolgreicher Produktentwicklung; 8. Auflage; Springer Verlag; 2013

Verwendbarkeit in anderen Studiengängen

Elektro- und Informationstechnik B.Sc.; Elektro- und Informationstechnik M.Sc.; Maschinenbau M.Sc.; Mechatronik und Robotik M. Sc. PO 2025; Mechatronik und Robotik M.Sc. PO 2017; Medizintechnik B.Sc.; Nachhaltige Ingenieurwissenschaft M.Sc.; Nanotechnologie M.Sc.; Produktion und Logistik M.Sc.; Wirtschaftsingenieur M.Sc.;

Modul: Grundlagen der Mensch-Computer-Interaktion

Module: Foundations of Human-Computer Interaction

Modultyp		Kompetenzbereich					
Wahlpflicht		Medizinische Geräte - und Lasertechnik, Medizinische Bildgebung und Informatik					
Angebot im	Dauer	Sprache	ECTS	Empfohlen ab			
WiSe	1 Semester	Deutsch	5	Zulassung WiSe:	1/2. Semester	Zulassung SoSe:	1/2. Semester
Prüfungsleistungen (PL) / Studienleistung (SL)							
Art			ECTS	Dauer / Umfang			Notenskala
PL	Klausur		5	75 min			benotet
Workload		150 h					
Präsenzstudienzeit		56 h					
Selbststudienzeit		94 h					
Modulverantwortliche-r		Prof. Dr. Michael Rohs					
Dozent-in		Prof. Dr. Michael Rohs					
Institut		Institut für Praktische Informatik					
Fakultät		Fakultät für Elektrotechnik und Informatik					
Aufbau des Moduls							
Veranstaltungstitel und Form				SWS	PL / SL		
Grundlagen der Mensch-Computer-Interaktion - Vorlesung				2	Klausur		
Grundlagen der Mensch-Computer-Interaktion - Hörsaalübung				2			
Voraussetzungen für die Teilnahme:				Empfohlen für die Teilnahme:			
keine				keine			
Qualifikationsziele							
<p>Die Studierenden kennen die grundlegenden Themen der Mensch-Computer-Interaktion sowie die relevanten motorischen, perzeptiven und kognitiven Fähigkeiten des Menschen. Sie können interaktive Systeme benutzerzentriert gestalten und evaluieren. Sie kennen wichtige aktuelle Interaktionstechnologien.</p>							
Inhalte							
<p>Grundlagen der menschlichen Informationsverarbeitung. Ergonomische und physiologische Grundlagen. Technische Realisierung von Benutzungsschnittstellen (Ein- und Ausgabegeräte, Interaktionsstile). Usability Engineering, benutzerzentrierter Entwurfsprozess (Anforderungs-/Aufgabenanalyse, Szenarien, Prototyping). Benutzbarkeits-Evaluation. Paradigmen und Historie der Mensch-Computer-Interaktion.</p>							
Besonderheiten							
Keine							
Literatur							
Wird in der Vorlesung bekannt gegeben.							
Verwendbarkeit in anderen Studiengängen							
Mechatronik und Robotik M. Sc. PO 2025; Mechatronik und Robotik M.Sc. PO 2017; Nachhaltige Ingenieurwissenschaft M.Sc.; Produktion und Logistik M.Sc.;							

Modul: Kryo- und Biokältetechnik

Module: Cryoengineering and Cryobiology

Modultyp		Kompetenzbereich					
Wahlpflicht		Medizinische Verfahrens- und Implantattechnik					
Angebot im	Dauer	Sprache	ECTS	Empfohlen ab			
WiSe	1 Semester	Deutsch/Englisch	5	Zulassung WiSe:	1/2. Semester	Zulassung SoSe:	1/2. Semester
Prüfungsleistungen (PL) / Studienleistung (SL)							
Art			ECTS	Dauer / Umfang			Notenskala
PL	Muendliche Pruefung		4	ca. 30 min			benotet
SL	Studienleistung		1	30 h			unbenotet
Workload		150 h					
Präsenzstudienzeit		42 h					
Selbststudienzeit		108 h					
Modulverantwortliche-r		Prof. Prof. h.c. Dr.-Ing. M.Sc. Birgit Glasmacher					
Dozent-in		Prof. Prof. h.c. Dr.-Ing. M.Sc. Birgit Glasmacher					
Institut		Institut für Mehrphasenprozesse					
Fakultät		Fakultät für Maschinenbau					
Aufbau des Moduls							
Veranstaltungstitel und Form				SWS	PL / SL		
Kryo- und Biokältetechnik - Vorlesung				2	Muendliche Pruefung		
Kryo- und Biokältetechnik - Labor				1	Studienleistung		
Voraussetzungen für die Teilnahme:				Empfohlen für die Teilnahme:			
keine				Thermodynamik I und II, Wärmeübertragung, Medizinische Verfahrenstechnik			
Qualifikationsziele							
Das Modul vermittelt grundlegende Kenntnisse über Kryotechnik und Kryobiologie sowie Prozesse zur Bereitstellung von tiefkalten Räumen und Konservierungsmethoden für lebende Zellen und Gewebe. Nach erfolgreichem Abschluss des Moduls sind die Studierenden in der Lage:							
<ul style="list-style-type: none"> • Die physikalischen und thermodynamischen Grundlagen der Kältetechnik und ihrer Kreisprozesse zu erläutern. • Grundlegende Vorgänge während der Kryokonservierung suspendierter Zellen und Gewebe zu erläutern. • Protokolle zum gezielten Einfrieren von Stammzellen und roten Blutkörperchen zu erarbeiten und zu beurteilen. • Verfahren wie Kryochirurgie, Kryotherapie und Kryokonservierung zu erläutern. • Prozesskennwerte und Qualitätskriterien zu berechnen und zu deuten. • Praktische Experimente durchzuführen. 							
Inhalte							
<ul style="list-style-type: none"> • Grundlagen der Kältetechnik, Kreisprozesse in der Kältetechnik, Methoden in der Kältetechnik, Kryotechnik • Grundlagen der Biokältetechnik, Physikalische Grundlagen und Messtechniken • Zellbiologische Grundlagen, Zellbiologische Messmethoden • Technische Kryoverfahren, Kryokonservierung von Zellsuspensionen wie z.B. Blut und Geweben/Organen • Kryobanking für Reproduktions- und regenerative Medizin, Kryochirurgie • Laborversuch zur Kryokonservierung von roten Blutkörperchen 							
Besonderheiten							
Vorlesung und Übung auf Englisch möglich. Zur erfolgreichen Absolvierung des Moduls ist die erfolgreiche Teilnahme am Masterlabor Kryo- und Biokältetechnik notwendig. Dieses wird im Rahmen der Vorlesung angeboten.							
Literatur							
Vorlesungsskript Fuller, B. (Ed.), Lane, N. (Ed.), Benson, E. (Ed.). (2004). Life in the Frozen State. Boca Raton: CRC Press, https://doi.org/10.1201/9780203647073 Baust, J. (Ed.), Baust, J. (Ed.). (2007). Advances in Biopreservation. Boca Raton: CRC Press, https://doi.org/10.1201/9781420004229							
Verwendbarkeit in anderen Studiengängen							
Maschinenbau M.Sc.; Wirtschaftsingenieur M.Sc.;							

Modul: Laser in der Biomedizintechnik

Module: Lasers in biomedical engineering

Modultyp		Kompetenzbereich					
Wahlpflicht		Medizinische Geräte - und Lasertechnik					
Angebot im	Dauer	Sprache	ECTS	Empfohlen ab			
WiSe	1 Semester	Deutsch	5	Zulassung WiSe:	1/2. Semester	Zulassung SoSe:	1/2. Semester
Prüfungsleistungen (PL) / Studienleistung (SL)							
Art			ECTS	Dauer / Umfang			Notenskala
PL	Klausur		5	90 min			benotet
Workload		150 h					
Präsenzstudienzeit		42 h					
Selbststudienzeit		108 h					
Modulverantwortliche-r		Prof. Dr.-Ing. Stefan Kaierle					
Dozent-in		Prof. Dr.-Ing. Stefan Kaierle					
Institut		Laser Zentrum Hannover e.V.					
Fakultät		Fakultät für Maschinenbau					
Aufbau des Moduls							
Veranstaltungstitel und Form				SWS	PL / SL		
Laser in der Biomedizintechnik - Vorlesung				2	Klausur		
Laser in der Biomedizintechnik - Hörsaalübung				1			
Voraussetzungen für die Teilnahme:				Empfohlen für die Teilnahme:			
keine				keine			
Qualifikationsziele							
Das Modul vermittelt spezifische Kenntnisse über die Anwendung von Laserstrahlung für biomedizinische Aufgabenstellungen anhand von aktuellen Beispielen aus Forschung und industrieller Praxis.							
Nach erfolgreichem Abschluss sind die Studierenden in der Lage,							
<ul style="list-style-type: none"> • Anwendungen von Lasertechnik im Rahmen von biomedizinischen Problemstellungen einzuordnen und zu erläutern, • industrielle Methoden der Lasermaterialbearbeitung im Zusammenhang mit der Biomedizintechnik zu beschreiben (z.B. das Laserschneiden, schweißen und -bohren von Medizinprodukten bis hin zum Laserstrukturieren von Implantatoberflächen), • geeignete Laserverfahren auszuwählen, welche zur Lösung (bio) medizinischer Problemstellungen geeignet sind, • laserbasierte additive Verfahren und deren Vorteile zu erläutern, • Funktionsweisen und Eigenschaften unterschiedlicher biokompatibler Formgedächtnislegierungen darzulegen, • die Herstellung lasergenerierter Nanopartikel, z.B. zur Zellmarkierung, zu erklären. 							
Inhalte							
<ul style="list-style-type: none"> • Einführung und Grundlagen - Laserstrahlquellen und -systeme • Laserstrahlschneiden, Laserstrahlschweißen, Laserstrahlbohren und -abtragen, Additive Verfahren • Oberflächenbearbeitung • Formgedächtnislegierungen • Nanopartikel und Biokompatibilität 							
Besonderheiten							
1) Mehrere Demonstrationen der Lasermaterialbearbeitung im Laser Zentrum Hannover e.V. 2) Exkursion zu einer Firma die Medizinprodukte mit dem Laser fertigt Die genauen Veranstaltungsdaten werden vom LZH auf den üblichen Wegen (StudIP) bekannt gegeben.							
Literatur							
Empfehlung erfolgt in der Vorlesung; Vorlesungsskript Bei vielen Titeln des Springer-Verlages gibt es im W-Lan der LUH unter www.springer.com eine Gratis Online-Version.							

Modul: Laser in der Biomedizintechnik**Module:** Lasers in biomedical engineering**Verwendbarkeit in anderen Studiengängen**

Mechatronik und Robotik M. Sc. PO 2025; Mechatronik und Robotik M.Sc. PO 2017; Nanotechnologie M.Sc.; Optische Technologien B.Sc.; Optische Technologien M.Sc.; Wirtschaftsingenieur M.Sc.;

Modul: Mechanics and Materials in Medicine

Module: Mechanics and Materials in Medicine

Type of module		Area of competence					
Wahlpflicht		Medizinische Geräte - und Lasertechnik					
Offer in	Duration	Language	ECTS	Recommended from			
WiSe	1 Semester	Englisch	5	Admission WiSe:	1/2. Semester	Admission SoSe:	1/2. Semester
Examination performance (Ep) / Academic achievement (Aa)							
Kind			ECTS	Duration / Scope		Grading scale	
PL	Term paper		4	15 -20 pages		graded	
SL	Academic achievement		1	Design tasks		ungraded	
Workload		150 h					
Attendance study period		42 h					
Self-study time		108 h					
Module coordinator		Prof. Dr. Demircan Canadinc					
Lecturer		Prof. Dr. Demircan Canadinc					
Institute		Institut für Werkstoffkunde					
Faculty		Fakultät für Maschinenbau					
Structure of the module							
Title and form of the course				Semester hours	Ep / Aa		
Mechanics and Materials in Medicine - Vorlesung				2	Term paper		
Mechanics and Materials in Medicine - Hörsaalübung				1	Academic achievement		
Requirements for participation:				Recommended for participation:			
none				Werkstoffkunde I und II			
Qualification goals							
<p>The module uses several examples to demonstrate contributions from mechanics and materials science to the solution of medical problems. Upon completion, students will be able to: (i) use knowledge from mechanics and materials science for the development of medical products, taking into account the biological limitations for application in the human body; (ii) know state-of-the-art solutions for medical problems; (iii) develop creative thinking for interdisciplinary tasks; (iv) critically evaluate the latest research results from mechanics and materials science for the development of new medical products.</p>							
Contents							
<p>(i) Importance of engineering mechanics and materials science for medical devices; (ii) Case studies on the use of mechanics and materials science for medical devices (e.g. surgical instruments and implants); (iii) Perspectives of physicians and engineers; (iv) Design philosophy for medical devices to achieve optimal solutions</p>							
Special features							
As part of the lecture, compulsory design tasks are set during the semester to consolidate the course content.							
Literature							
Lecture notes with examples of the most important medical products.							
Applicability in other degree programs							
Maschinenbau M.Sc.;							

Modul: Mikro- und Nanotechnik in der Biomedizin

Module: Micro- and Nano Technology in Biomedicine

Modultyp		Kompetenzbereich					
Wahlpflicht		Medizinische Verfahrens- und Implantattechnik					
Angebot im	Dauer	Sprache	ECTS	Empfohlen ab			
WiSe	1 Semester	Deutsch	5	Zulassung WiSe:	1/2. Semester	Zulassung SoSe:	1/2. Semester
Prüfungsleistungen (PL) / Studienleistung (SL)							
Art			ECTS	Dauer / Umfang			Notenskala
PL	Klausur		5	90 min			benotet
Workload		150 h					
Präsenzstudienzeit		42 h					
Selbststudienzeit		108 h					
Modulverantwortliche-r		Prof. Dr.-Ing. Marc-Christopher Wurz					
Dozent-in		Prof. Dr.-Ing. Marc-Christopher Wurz					
Institut		Institut für Mikroproduktionstechnik					
Fakultät		Fakultät für Maschinenbau					
Aufbau des Moduls							
Veranstaltungstitel und Form				SWS	PL / SL		
Mikro- und Nanotechnik in der Biomedizin - Vorlesung				2	Klausur		
Mikro- und Nanotechnik in der Biomedizin - Hörsaalübung				1			
Voraussetzungen für die Teilnahme:				Empfohlen für die Teilnahme:			
keine				Hilfreich: Mikro- und Nanotechnik, Mikro- und Nanosysteme			
Qualifikationsziele							
<p>Das Modul vermittelt einen Überblick über den Einsatz von Mikro- und Nanotechnologie in Systemen der Biomedizin.</p> <p>Nach erfolgreichem Abschluss des Moduls sind die Studierenden in der Lage,</p> <ul style="list-style-type: none"> • die grundlegenden Technologien der Mikro- und Nanosystemtechnik zu beschreiben, • die Werkstoffe, die in der Biomedizin eingesetzt werden können, auszuweisen und die einschlägigen Kriterien bei der Materialwahl zu berücksichtigen, • zu identifizieren, was ein Mikrosystem ausmacht und die Herausforderungen bei der Auslegung zu umreißen, • bei einem breiten Anwendungsfeld verschiedene Lösungsansätze und die dazugehörigen Prozessrouten zu entwickeln. 							
Inhalte							
<p>Neben einem allgemeinen Überblick über die Einsatzfelder und deren Grundlagen werden anwendungsspezifische Lösungen und Prozessrouten vorgestellt. Die Themenbereiche umfassen Gehörimplantate, Retinaimplantate, Systeme der minimalinvasiven Chirurgie, Mikrofluidiksysteme in der Diagnostik und implantierbare Elektroden. Übungen ergänzen die Vorlesung.</p>							
Besonderheiten							
<p>Detaillierte Informationen werden über StudIP bekannt gegeben. Ankündigungen und Organisatorisches finden sich immer in der jeweiligen Veranstaltung auf Stud.IP - vor allem im Sommersemester.</p>							
Literatur							
Vorlesungsskript (bei wiss. Mitarbeiter und in der Vorlesung erhältlich) und Literaturverweise aus dem Skript							
Verwendbarkeit in anderen Studiengängen							
Maschinenbau M.Sc.; Nanotechnologie M.Sc.; Produktion und Logistik M.Sc.;							

Modul: Mikrokunststofffertigung von Implantaten

Module: Polymer Implant Technology

Modultyp		Kompetenzbereich					
Wahlpflicht		Medizinische Verfahrens- und Implantattechnik					
Angebot im	Dauer	Sprache	ECTS	Empfohlen ab			
SoSe	1 Semester	Deutsch	5	Zulassung WiSe:	1/2. Semester	Zulassung SoSe:	1/2. Semester
Prüfungsleistungen (PL) / Studienleistung (SL)							
Art			ECTS	Dauer / Umfang			Notenskala
PL	Klausur		5	90 min			benotet
Workload		150 h					
Präsenzstudienzeit		56 h					
Selbststudienzeit		94 h					
Modulverantwortliche-r		Prof. Dr.-Ing. Theodor Doll					
Dozent-in		Dr.-Ing. Marc Müller					
Institut		Institut für Mehrphasenprozesse					
Fakultät		Fakultät für Maschinenbau					
Aufbau des Moduls							
Veranstaltungstitel und Form				SWS	PL / SL		
Mikrokunststofffertigung von Implantaten - Vorlesung				3	Klausur		
Mikrokunststofffertigung von Implantaten - Übung				1			
Voraussetzungen für die Teilnahme:				Empfohlen für die Teilnahme:			
keine				Technische Mechanik II, Thermodynamik, Strömungsmechanik			
Qualifikationsziele							
<p>Das Modul vermittelt physikalisch-chemisches Fachwissen zu polymeren Werkstoffen sowie Bauteilherstellungsverfahren.</p> <p>Nach erfolgreicher Absolvierung des Moduls sind Studierende in der Lage:</p> <ul style="list-style-type: none"> • Materialklassen sowie deren übliche Formgebungsverfahren zu erläutern, • eine Material- und Verfahrensauswahl für unterschiedliche Implantate zu treffen, • Belastungssituationen abzuschätzen in die Auslegung der Verfahren einfließen zu lassen • Prozessparameter mathematisch zu bestimmen und Herstellungsprozesse auszulegen. 							
Inhalte							
<ul style="list-style-type: none"> • ausgewählte Polymere Werkstoffe und deren Eigenschaften • Herstellungsverfahren für aktive und passive Implantate • Anwendungsbeispiele und aktuelle Entwicklungen <p>Die begleitende Übung enthält Rechercheaufgaben zu Forschungsthemen oder freie Erfindungsaufgaben zur Biofunktionalitäten.</p>							
Besonderheiten							
Keine							
Literatur							
Wintermantel, Life Science Engineering, Springer (Standard); J. M. G. Cowie, Polymers: Chemistry and Physics of Modern Materials, CRC; E. Baur et al., Saechtling Kunststoff Taschenbuch, Hanser; Biomaterials Science, Elsevier;							
Verwendbarkeit in anderen Studiengängen							
Maschinenbau M.Sc.; Mechatronik und Robotik M. Sc. PO 2025; Mechatronik und Robotik M.Sc. PO 2017; Wirtschaftsingenieur M.Sc.;							

Modul: Robotik I

Module: Robotics I

Modultyp		Kompetenzbereich					
Wahlpflicht		Medizinische Geräte - und Lasertechnik					
Angebot im	Dauer	Sprache	ECTS	Empfohlen ab			
WiSe	1 Semester	Deutsch/Englisch	5	Zulassung WiSe:	1/2. Semester	Zulassung SoSe:	1/2. Semester
Prüfungsleistungen (PL) / Studienleistung (SL)							
Art			ECTS	Dauer / Umfang			Notenskala
PL	Klausur		4	90 min			benotet
SL	Studienleistung		1	Labor			unbenotet
Workload		150 h					
Präsenzstudienzeit		56 h					
Selbststudienzeit		94 h					
Modulverantwortliche-r		Prof. Dr.-Ing. Thomas Seel					
Dozent-in		Prof. Dr.-Ing. Thomas Seel					
Institut		Institut für Mechatronische Systeme					
Fakultät		Fakultät für Maschinenbau					
Aufbau des Moduls							
Veranstaltungstitel und Form				SWS	PL / SL		
Robotik I - Vorlesung				2	Klausur		
Robotik I - Übung				1	Studienleistung		
Robotik I - Labor				1			
Voraussetzungen für die Teilnahme:				Empfohlen für die Teilnahme:			
keine				Regelungstechnik; Mehrkörpersysteme; Technische Mechanik			
Qualifikationsziele							
Das Modul vermittelt moderne Verfahren der Robotik.							
Nach erfolgreichem Abschluss des Moduls sind die Studierenden in der Lage,							
<ul style="list-style-type: none"> • serielle Roboter mathematisch zu beschreiben (Koordinatentransformationen, direkte und inverse Kinematik, Jacobi-Matrix, kinematisch redundante Roboter, Bahnplanung, Dynamik), • serielle Roboter hochgenau zu regeln (Einzelachsregelung, Mehrachsregelung, Impedanzregelung, Admittanzregelung), • und für Applikationen geeignet anzupassen. 							
Inhalte							
<ul style="list-style-type: none"> • Fragestellungen der (differentiell) kinematischen und dynamischen Modellierung • aktuelle Bahnplanungsansätze • fortgeschrittene regelungstechnische Methoden 							
Besonderheiten							
Das Modul wird im Wintersemester vom IMES (Fakultät für Maschinenbau) und im Sommersemester vom IRT (Fakultät für Elektrotechnik und Informatik) gelesen. Das Modul besteht aus Vorlesung, Hörsaalübung, Computerübung (Studienleistung) sowie freiwilligen Zusatzangeboten (Virtual-Reality Übung und Remote Laboratory). Die schriftliche Prüfung (4 ECTS) ist unabhängig von der Computerübung (1 ECTS). Die Teilnahme an der Computerübung ist jedoch erforderlich zum Erhalten des fünften Leistungspunktes. Falls nur eine von beiden Leistungen (Klausur oder Computerübung) bestanden werden, kann die ausstehende Leistung nachgeholt werden. Die Note erstreckt sich auf das Gesamtmodul (5 ECTS). Erst wenn die Studienleistung bestanden ist, kann das Modul abgeschlossen werden.							
Literatur							
Vorlesungsskript; weiterführende Sekundärliteratur wird kursbegleitend im StudIP zur Verfügung gestellt.							
Verwendbarkeit in anderen Studiengängen							
Computational Methods in Engineering M.Sc.; Elektro- und Informationstechnik B.Sc.; Elektro- und Informationstechnik							

Modul: Robotik I**Module:** Robotics I

M.Sc.; Informatik M.Sc.; Maschinenbau M.Sc.; Mathematik M.Sc.; Mechatronik und Robotik M. Sc. PO 2025; Mechatronik und Robotik M.Sc. PO 2017; Medizintechnik B.Sc.; Nachhaltige Ingenieurwissenschaft B.Sc.; Nachhaltige Ingenieurwissenschaft M.Sc.; Navigation und Umweltrobotik M.Sc.; Physik M.Sc.; Produktion und Logistik M.Sc.; Technical Education Elektrotechnik M.Sc; Technische Informatik M.Sc.; Wirtschaftsingenieur M.Sc.;

Modul: Tribologie II - Bio- und Mikrotribologie

Module: Tribology II - Bio- and Microtribology

Modultyp		Kompetenzbereich					
Wahlpflicht		Medizinische Verfahrens- und Implantattechnik					
Angebot im	Dauer	Sprache	ECTS	Empfohlen ab			
WiSe	1 Semester	Deutsch/Englisch	5	Zulassung WiSe:	1/2. Semester	Zulassung SoSe:	1/2. Semester
Prüfungsleistungen (PL) / Studienleistung (SL)							
Art			ECTS	Dauer / Umfang			Notenskala
PL	Klausur / Muendliche Pruefung		5	90 min/20 min			benotet
Workload		150 h					
Präsenzstudienzeit		56 h					
Selbststudienzeit		94 h					
Modulverantwortliche-r		Dr.-Ing. Florian Pape					
Dozent-in		Dr.-Ing. Florian Pape					
Institut		Institut für Maschinenkonstruktion und Tribologie					
Fakultät		Fakultät für Maschinenbau					
Aufbau des Moduls							
Veranstaltungstitel und Form				SWS	PL / SL		
Tribologie II - Bio- und Mikrotribologie - Vorlesung				2	Klausur / Muendliche Pruefung		
Tribologie II - Bio- und Mikrotribologie - Übung				2			
Voraussetzungen für die Teilnahme:				Empfohlen für die Teilnahme:			
keine				Tribologie I			
Qualifikationsziele							
<p>The module imparts knowledge from the fields of biotribology, microtribology and analytical tribology. Using practical examples, specific tribological systems are examined in more detail and analyzed with the students.</p> <p>After successfully completing the module, students will be able to</p> <ul style="list-style-type: none"> • Transfer tribological relationships from biological systems. • understand biotribological interactions and apply them to engineering issues (e.g. robotics/biomimicry). • Classify methods of analytical tribology. • understand cross-scale effects in tribology. • analyze partial aspects of tribology in depth. 							
Inhalte							
<p>Possibilities and potentials of current developments to reduce friction and wear are discussed. This is also done with a view to resource efficiency (Surface micro-texturing).</p> <p>Biotribology; knee and hip implants are considered as examples. Knowledge is extended to contact conditions of contact lenses and the chewing mechanism. Microtribology; The processes in the microcontact of microsystems are examined. The use of wear-reducing protective coatings is presented. The processes of slider-hard disk contact in hard disk drives are evaluated. Analytical tribology, The investigation methods from analytical tribology are presented. The respective methods are categorized and evaluated for special applications.</p>							
Besonderheiten							
Ggf. in englischer Sprache ab WiSe 24							
Literatur							
Keine							
Verwendbarkeit in anderen Studiengängen							
Maschinenbau M.Sc.;							

Modul: Zulassungsverfahren für Medizinprodukte

Module: Approval procedure for medical devices

Modultyp		Kompetenzbereich					
Wahlpflicht		Medizinische Verfahrens- und Implantattechnik, Medizinische Geräte - und Lasertechnik					
Angebot im	Dauer	Sprache	ECTS	Empfohlen ab			
SoSe	1 Semester	Deutsch	5	Zulassung WiSe:	1/2. Semester	Zulassung SoSe:	1/2. Semester
Prüfungsleistungen (PL) / Studienleistung (SL)							
Art			ECTS	Dauer / Umfang		Notenskala	
PL	Klausur		5	90 min		benotet	
Workload			150 h				
Präsenzstudienzeit			56 h				
Selbststudienzeit			94 h				
Modulverantwortliche-r			Prof. Dr. Christina Feldmann				
Dozent-in			Prof. Dr. Christina Feldmann				
Institut			Institut für Mehrphasenprozesse				
Fakultät			Fakultät für Maschinenbau				
Aufbau des Moduls							
Veranstaltungstitel und Form				SWS	PL / SL		
Zulassungsverfahren für Medizinprodukte - Vorlesung				2	Klausur		
Zulassungsverfahren für Medizinprodukte - Übung				2			
Voraussetzungen für die Teilnahme:				Empfohlen für die Teilnahme:			
keine				keine			
Qualifikationsziele							
<p>Das Modul vermittelt europäische und deutsche gesetzlichen Rahmen, Guidelines und Normen für die Zulassung von Medizinprodukten.</p> <p>Nach erfolgreicher Abloviierung sind die Studierenden in der Lage,</p> <ul style="list-style-type: none"> • den Zulassungsprozess, Anforderungen an Medizinprodukte, deren Entwicklung, Herstellung, Verifizierung und Validierung und Überwachung nach dem Inverkehrbringen zu erklären • verschiedene Gesetzestexte, Guidelines und Normen recherchieren, lesen und interpretieren • ein ausgesuchtes Medizinprodukt entlang seines Produktlebenszyklus begleiten, Methoden kennenlernen und exemplarisch Zulassungsschritte in Einzel- und Gruppenarbeit durchführen. 							
Inhalte							
<ul style="list-style-type: none"> • Normativer und gesetzlicher Rahmen in Europa und Deutschland • Europäische Verordnung über Medizinprodukte, Medical Device Regulation (MDR) • Begrifflichkeiten und Abkürzungen • Anforderungen an Medizinprodukte, Tätigkeiten und Prozesse, Zuständigkeiten für Anwender, Betreiber und Hersteller • Umsetzungsmodell für die Entwicklung • Konformitätsbewertungsverfahren • Zusammenarbeit mit Benannten Stellen • Zweckbestimmung und Klassifizierung • Risikomanagement und Analysen, DIN EN ISO 14971 • Technische Dokumentation • Klinische Bewertung und Prüfung • Überwachung nach dem Inverkehrbringen • CE-Kennzeichnung und Registrierungen • Qualitätsmanagementsystem für Hersteller, DIN EN ISO 13485 							

Modul: Zulassungsverfahren für Medizinprodukte**Module:** Approval procedure for medical devices

- | |
|---|
| <ul style="list-style-type: none">• Standards im QM, Qualitätssicherung, Qualitätskontrolle; Prozessorientierung, -Dokumentationspyramide• Design- und Prozessbewertungsmethoden |
| Besonderheiten |
| keine |
| Literatur |
| keine |
| Verwendbarkeit in anderen Studiengängen |
| Mechatronik und Robotik M. Sc. PO 2025; Mechatronik und Robotik M.Sc. PO 2017; |

Modul: AI Foundation Models in Biomedicine

Module: AI Foundation Models in Biomedicine

Type of module		Area of competence					
Wahl		Medizinische Bildgebung und Informatik					
Offer in	Duration	Language	ECTS	Recommended from			
WiSe	1 Semester	Englisch	5	Admission WiSe:	1/2. Semester	Admission SoSe:	1/2. Semester
Examination performance (Ep) / Academic achievement (Aa)							
Kind			ECTS	Duration / Scope			Grading scale
PL	Projektarbeit		5				benotet
Workload		150 h					
Attendance study period		56 h					
Self-study time		94 h					
Module coordinator		Prof. Dr. Wolfgang Nejdil					
Lecturer		Prof. Dr. Wolfgang Nejdil Dr. Michelle Tang					
Institute		Institut für Data Science					
Faculty		Fakultät für Elektrotechnik und Informatik					
Structure of the module							
Title and form of the course				Semester hours	Ep / Aa		
AI Foundation Models in Biomedicine - Vorlesung				2	Projektarbeit		
AI Foundation Models in Biomedicine - Übung				2			
Requirements for participation:				Recommended for participation:			
keine				Python Bachelor Course, Machine Learning, Deep Learning			
Qualification goals							
<p>Foundation models represent a new wave in AI, with ChatGPT as a classical example. Foundation models replace task-specific models by training on a broad set of unlabelled data, enabling versatile applications with minimal fine-tuning required. The learning aims are: (1) to grasp the fundamentals of AI foundation models; (2) to explore how they can be applied in the biomedical domain, particularly in genomics and proteomics, and how they can contribute to treatments for diseases like cancer and Alzheimer's; (3) to inspire interests in this interdisciplinary field, which will impact us profoundly in the next 5-10 years.</p>							
Contents							
<p>We will first introduce foundation models, and various biomedical challenges such as cancer and drug design. Then we will dive into specific examples of foundation models that were developed on DNA, RNA, protein or medical images. In the end we will also discuss the challenges in the field and offer insights into future prospects.</p>							
Special features							
keine							
Literature							
<p>Foundation models for generalist medical artificial intelligence. Nature. 2023 Apr 13;616(7956):259-65. To Transformers and Beyond: Large Language Models for the Genome. arXiv preprint arXiv:2311.07621. 2023 Nov 13. scGPT: toward building a foundation model for single-cell multi-omics using generative AI. Nature Methods. 2024 Feb 26:1-1. Transfer learning enables predictions in network biology. Nature. 2023 Jun 15;618(7965):616-24. DNABERT: pre-trained Bidirectional Encoder Representations from Transformers model for DNA-language in genome. Bioinformatics. 2021 Aug 9;37(15):2112-2120</p>							
Applicability in other degree programs							

Modul: Algorithmen und Architekturen für digitale Hörhilfen

Module: Algorithms and Architectures for digital Hearing Aids

Modultyp		Kompetenzbereich					
Wahl		Medizinische Bildung und Informatik					
Angebot im	Dauer	Sprache	ECTS	Empfohlen ab			
SoSe	1 Semester	Deutsch	5	Zulassung WiSe:	1/2. Semester	Zulassung SoSe:	1/2. Semester
Prüfungsleistungen (PL) / Studienleistung (SL)							
Art			ECTS	Dauer / Umfang			Notenskala
PL	Muendliche Pruefung		5	20 min			benotet
Workload		150 h					
Präsenzstudienzeit		56 h					
Selbststudienzeit		94 h					
Modulverantwortliche-r		Prof. Dr.-Ing. Holger Blume					
Dozent-in		Prof. Dr.-Ing. Holger Blume					
Institut		Institut für Mikroelektronische Systeme					
Fakultät		Fakultät für Elektrotechnik und Informatik					
Aufbau des Moduls							
Veranstaltungstitel und Form				SWS	PL / SL		
Algorithmen und Architekturen für digitale Hörhilfen - Vorlesung				2	Muendliche Pruefung		
Algorithmen und Architekturen für digitale Hörhilfen - Hörsaalübung				2			
Voraussetzungen für die Teilnahme:				Empfohlen für die Teilnahme:			
keine				keine			
Qualifikationsziele							
Nach erfolgreicher Absolvierung des Moduls sind die Studierenden in der Lage, <ul style="list-style-type: none"> - die physiologischen, - die algorithmischen, - und die technischen Grundlagen aktueller Hörsysteme zu beschreiben 							
Inhalte							
Das Modul vermittelt die Grundprinzipien digitaler Hörgerätesysteme und von Cochlea Implantaten. Themenschwerpunkte sind die digitale Audiosignalverarbeitung und die Hardwarearchitekturen der verschiedenen Hörhilfesysteme <ul style="list-style-type: none"> - Hörverlust / Digitale Hörgeräte / Cochlea Implantate - Akustische Signale und Grundlagen der Audiosignalverarbeitung - Dynamische digitale Kompression - Akustische Richtungsabhängigkeit - Wind Noise / Rauschreduktions-Algorithmen - Feedback-Unterdrückungs-Algorithmen / Sound-Klassifikation / Binaurale Signalverarbeitung 							
Besonderheiten							
keine							
Literatur							
M. Kates Digital Hearing Aids A. Schaub Digital Hearing Aids							
Verwendbarkeit in anderen Studiengängen							
Wirtschaftsingenieur M.Sc.;							

Modul: Anwendungen der FEM bevorzugt bei Implantaten

Module: Applications of FEM Preferentially for Implants

Modultyp		Kompetenzbereich					
Wahl		Medizinische Verfahrens- und Implantattechnik					
Angebot im	Dauer	Sprache	ECTS	Empfohlen ab			
WiSe	1 Semester	Deutsch	5	Zulassung WiSe:	1/2. Semester	Zulassung SoSe:	1/2. Semester
Prüfungsleistungen (PL) / Studienleistung (SL)							
Art		ECTS	Dauer / Umfang			Notenskala	
PL	Klausur	4	90 min			benotet	
SL	Hausarbeit	1	10 Seiten			unbenotet	
Workload		150 h					
Präsenzstudienzeit		42 h					
Selbststudienzeit		108 h					
Modulverantwortliche-r		Dr.-Ing. Kai Brunotte					
Dozent-in		M. Sc. Johannes Holt M. Sc. Jan Jepkens					
Institut		Institut für Umformtechnik und Umformmaschinen					
Fakultät		Fakultät für Maschinenbau					
Aufbau des Moduls							
Veranstaltungstitel und Form				SWS	PL / SL		
Anwendungen der FEM bevorzugt bei Implantaten - Vorlesung				2	Klausur		
Anwendungen der FEM bevorzugt bei Implantaten - Hörsaalübung				1	Hausarbeit		
Voraussetzungen für die Teilnahme:				Empfohlen für die Teilnahme:			
keine				Keine			
Qualifikationsziele							
Das Modul vermittelt Grundlagen und praxisnahe Anwendungsmöglichkeiten der Finite-Elemente-Methode im Bereich der Biomedizintechnik, insbesondere bei der numerischen Analyse von Implantaten.							
Nach erfolgreichem Abschluss des Moduls sind die Studierenden in der Lage,							
<ul style="list-style-type: none"> • die Finite-Elemente-Methode zu erläutern, • relevante numerischen Methoden anzuwenden, • praxisnahe medizintechnische Problemstellungen zu analysieren, • entsprechende Informationen für die Simulation aufzubereiten, • ein Simulationsmodells zur Analyse der Problemstellung zu erstellen, • die ermittelten Ergebnisse auszuwerten. 							
Inhalte							
<ul style="list-style-type: none"> • Theorie der Finite-Elemente-Methode (FEM) • Anwendung der FEM in der Biomedizintechnik anhand von praxisnahen medizintechnischen Beispielen 							
Besonderheiten							
Keine							
Literatur							
Schwarz: Methode der finiten Elemente - Eine Einführung unter besonderer Berücksichtigung der Rechenpraxis, Teubner, Stuttgart 1991. Bathe K.-J. (1996): Finite Elemente Procedures. Prentice Hall, Englewood Cliffs, New Jersey. Fröhlich P. (1995): FEM-Leitfaden – Einführung und praktischer Einsatz von Finite-Element-Programmen. Springer-Verlag Berlin Heidelberg New York. Bei vielen Titeln des Springer-Verlages gibt es im W-Lan der LUH unter www.springer.com eine Gratis Online-Version.							
Verwendbarkeit in anderen Studiengängen							
Maschinenbau M.Sc.; Mechatronik und Robotik M. Sc. PO 2025; Mechatronik und Robotik M.Sc. PO 2017; Medizintechnik							

Modul: Anwendungen der FEM bevorzugt bei Implantaten

Module: Applications of FEM Preferentially for Implants

B.Sc.; Wirtschaftsingenieur M.Sc.;

Modul: Automatisierung: Steuerungstechnik

Module: Automation: Control Systems

Modultyp		Kompetenzbereich					
Wahl		Medizinische Geräte - und Lasertechnik					
Angebot im	Dauer	Sprache	ECTS	Empfohlen ab			
WiSe	1 Semester	Deutsch	5	Zulassung WiSe:	1/2. Semester	Zulassung SoSe:	1/2. Semester
Prüfungsleistungen (PL) / Studienleistung (SL)							
Art			ECTS	Dauer / Umfang		Notenskala	
PL	Klausur		5	90 min		benotet	
Workload		150 h					
Präsenzstudienzeit		42 h					
Selbststudienzeit		108 h					
Modulverantwortliche-r		Prof. Dr.-Ing. Ludger Overmeyer					
Dozent-in		Prof. Dr.-Ing. Ludger Overmeyer					
Institut		Institut für Transport- und Automatisierungstechnik					
Fakultät		Fakultät für Maschinenbau					
Aufbau des Moduls							
Veranstaltungstitel und Form				SWS	PL / SL		
Automatisierung: Steuerungstechnik - Vorlesung				2	Klausur		
Automatisierung: Steuerungstechnik - Übung				1			
Voraussetzungen für die Teilnahme:				Empfohlen für die Teilnahme:			
keine				Grundlagen der Regelungstechnik			
Qualifikationsziele							
<p>Das Modul vermittelt ein grundlegendes Verständnis zum Aufbau und der Programmierung von SPS, Einplatinensystemen, Industrie-PCs und NC-Steuerungen.</p> <p>Nach erfolgreicher Absolvierung des Moduls sind die Studierenden in der Lage,</p> <ul style="list-style-type: none"> • logische Steuerungszusammenhänge mit Schaltalgebra aufzustellen und durch KV-Diagramme zu vereinfachen • steuerungstechnische Probleme mit Programmablaufpläne und der Automatentheorie zu lösen sowie komplexe Steuerungsabläufe in Form von Petri-Netzen zu beschreiben und zu analysieren • Einplatinensysteme zu entwerfen, steuerungstechnische Probleme als SPS-Programme zu modellieren und NC-Programme zu erstellen • mit Hilfe der Funktionsbausteinsprache einfache Programme zu erstellen • einfache Lagerregelungen aufzustellen • Denavit-Hartenberg-Transformationen durchzuführen, um kinematische Ketten von Industrierobotern zu beschreiben. 							
Inhalte							
<ul style="list-style-type: none"> • Schaltalgebra, Karnaugh-Veitch Diagrammen, Funktionsbausteinsprache • Automatentheorie (Moore und Mealy-Automat), Petri-Netze, Programmablaufpläne (PAP) • Mikrocontroller • Speicherprogrammierbare Steuerungen (SPS) • Numerische-Steuerungen (NC) und Roboter-Steuerungen (RC) • Künstliche Intelligenz 							

Modul: Automatisierung: Steuerungstechnik**Module:** Automation: Control Systems

Besonderheiten
Keine
Literatur
Vorlesungsskript. Weitere Literatur wird in der Vorlesung angegeben.
Verwendbarkeit in anderen Studiengängen
LbS/Metalltechnik M.Ed.; Maschinenbau M.Sc.; Mathematik M.Sc.; Mechatronik B.Sc.; Mechatronik und Robotik M. Sc. PO 2025; Mechatronik und Robotik M.Sc. PO 2017; Physik M.Sc.; Produktion und Logistik B.Sc.; Technical Education Elektrotechnik B.Sc.; Wirtschaftsingenieur B.Sc.; Wirtschaftsingenieur M.Sc.;

Modul: Bildgebende Materialprüfung polymerer und weiterer Werkstoffe

Module: Imaging materials testing of polymeric and other materials

Modultyp		Kompetenzbereich					
Wahl		Medizinische Geräte - und Lasertechnik					
Angebot im	Dauer	Sprache	ECTS	Empfohlen ab			
SoSe	1 Semester	Deutsch	5	Zulassung WiSe:	1/2. Semester	Zulassung SoSe:	1/2. Semester
Prüfungsleistungen (PL) / Studienleistung (SL)							
Art			ECTS	Dauer / Umfang			Notenskala
PL	Veranstaltungsbegleitende Pruefung		5	4 Berichte zum Übungsteil			benotet
Workload		150 h					
Präsenzstudienzeit		42 h					
Selbststudienzeit		108 h					
Modulverantwortliche-r		Dr. Florian Bittner					
Dozent-in		Dr. Florian Bittner					
Institut		Institut für Kunststoff- und Kreislauftechnik					
Fakultät		Fakultät für Maschinenbau					
Aufbau des Moduls							
Veranstaltungstitel und Form				SWS	PL / SL		
Bildgebende Materialprüfung polymerer und weiterer Werkstoffe - Vorlesung				1	Veranstaltungsbegleitende		
Bildgebende Materialprüfung polymerer und weiterer Werkstoffe - Übung				2	Pruefung		
Voraussetzungen für die Teilnahme:				Empfohlen für die Teilnahme:			
keine				Polymerwerkstoffe empfohlen			
Qualifikationsziele							
<p>Das Modul vermittelt umfangreiches Grundwissen zur bildgebenden Materialprüfung in Theorie und Praxis. Den Schwerpunkt bildet die Prüfung von polymeren Werkstoffen, weitere Werkstoffe werden ebenfalls thematisiert.</p> <p>Nach erfolgreichem Abschluss des Moduls sind die Studierenden in der Lage,</p> <ul style="list-style-type: none"> • für eine Fragestellung eine geeignete Prüfmethode der bildgebenden Kunststoffprüfung auszuwählen, • Proben sachgerecht vorzubereiten, • Prüfungen mittels Mikroskopie, Elektronenmikroskopie/EDX und CT durchzuführen und auszuwerten, • Prüfergebnisse in Berichtsform darzustellen. 							
Inhalte							
<ul style="list-style-type: none"> • Allgemeine Einführung Mikroskopische Methoden • Probenvorbereitung (Einbetten, Schneiden, Polieren, CCP, Sputtern, Veraschung...) • Optische Mikroskopie • Elektronenmikroskopie • Computertomographie • Mikroplastikanalyse 							
Besonderheiten							
<p>Max. Teilnehmerzahl: 15 Das Modul enthält 5 Übungstermine, die in Kleingruppen bearbeitet werden. Zu 4 der 5 Übungstermine ist ein Bericht anzufertigen, der als veranstaltungsbegleitende Prüfung bewertet wird. Studierende können freiwillig Zusatzaufgaben nach § 6 (6) der Prüfungsordnung absolvieren. Dies wird bei erfolgreicher Teilnahme bei der Bewertung der Prüfungsleistung als Bonus berücksichtigt</p>							

Modul: Bildgebende Materialprüfung polymerer und weiterer Werkstoffe**Module:** Imaging materials testing of polymeric and other materials**Literatur**

Literaturempfehlungen werden in Stud.IP bereit gestellt.

Verwendbarkeit in anderen Studiengängen

Maschinenbau M.Sc.; Nachhaltige Ingenieurwissenschaft B.Sc.; Nachhaltige Ingenieurwissenschaft M.Sc.; Nanotechnologie M.Sc.;

Modul: Biokunststoffe und Bioverbundwerkstoffe

Module: Bioplastics and Biocomposites

Modultyp		Kompetenzbereich					
Wahl		Medizinische Verfahrens- und Implantattechnik					
Angebot im	Dauer	Sprache	ECTS	Empfohlen ab			
SoSe	1 Semester	Deutsch	4	Zulassung WiSe:	1/2. Semester	Zulassung SoSe:	1/2. Semester
Prüfungsleistungen (PL) / Studienleistung (SL)							
Art			ECTS	Dauer / Umfang			Notenskala
PL	Klausur		4	90 min			benotet
Workload		120 h					
Präsenzstudienzeit		42 h					
Selbststudienzeit		78 h					
Modulverantwortliche-r		Prof. Dr.-Ing. Hans-Josef Endres					
Dozent-in		Prof. Dr.-Ing. Hans-Josef Endres					
Institut		Institut für Kunststoff- und Kreislauftechnik					
Fakultät		Fakultät für Maschinenbau					
Aufbau des Moduls							
Veranstaltungstitel und Form				SWS	PL / SL		
Biokunststoffe und Bioverbundwerkstoffe - Vorlesung				3	Klausur		
Voraussetzungen für die Teilnahme:				Empfohlen für die Teilnahme:			
keine				Vorlesung Polymerwerkstoffe			
Qualifikationsziele							
<p>Das Modul vermittelt Kenntnisse im Bereich der verschiedenen genutzten Rohstoffe, der jeweiligen Prozessrouten, den resultierenden biobasierten und bioabbaubaren Polymerwerkstoffe einschließlich deren Eigenschaften, Anwendungen und Marktdurchdringung</p> <p>Nach Abschluss des Moduls sind die Studierenden in der Lage den Ressourcenbedarf, die Prozessrouten, die Verarbeitungs- und Gebrauchseigenschaften sowie Nachhaltigkeit von Biokunststoffen einzuordnen. Die Studierenden sind damit in der Lage, biobasierte Polymerwerkstoffe als Alternative zu konventionellen Kunststoffen zu bewerten. Ebenso können sie die Performance von Naturfasern gegenüber den konventionellen Verstärkungsfasern einordnen. Auf dieser Basis können sie gezielt geeignete biobasierte und/oder bioabbaubare Werkstoffe zur Substitution petrobasierter, umweltschonender Werkstoffe auswählen und auch selbst entwickeln.</p>							
Inhalte							
<p>. Dabei wird systematisch unterschieden zwischen der Nutzung biobasierter Rohstoffe zur Polymerherstellung und der Abbaubarkeit als End of Life Szenario. Bei den biobasierten Rohstoffen wird ein breites Spektrum von nachwachsenden Rohstoffen wie Pflanzenölen, Zucker, Stärke oder Cellulose über biobasierte Zwischenprodukte wie Biogas oder biobasierte Alkohole und verschiedene Naturfasern als Verstärkungskomponente bis hin zu organischen Abfallstoffen betrachtet. Das End of Life Szenario kann eine gezielte Kompostierbarkeit oder aquatische Abbaubarkeit oder auch eine verringerte Persistenz in der Umwelt sein. Da die Abbaubarkeit oder Persistenz in der Umwelt ebenso wie die meisten Gebrauchseigenschaften und Verarbeitungseigenschaften signifikant durch den mikrostrukturellen Aufbau bestimmt werden, wird auch ein Vorlesungsschwerpunkt bei dem Verständnis der Zusammenhänge zwischen Mikrostruktur und makroskopischen Eigenschaften der Biokunststoffe und biobasierten Verbundwerkstoffe liegen. Zudem erfolgt ein ökologischer Vergleich der Biokunststoffe und Bioverbundwerkstoffe mit konventionellen Kunststoffen und glas- oder carbonfaserverstärkten Verbundwerkstoffen.</p>							

Modul: Biokunststoffe und Bioverbundwerkstoffe**Module:** Bioplastics and Biocomposites

Besonderheiten
Max. 20 Teilnehmer
Literatur
Engineering Bioplastics, H.-J. Endres, A. Siebert-Raths, Carl Hanser Verlag (2011), ISBN: 978-3-446-42403-6
Verwendbarkeit in anderen Studiengängen
Nachhaltige Ingenieurwissenschaft M.Sc.;

Modul: Biomechanik der Knochen

Module: Biomechanics of bones

Modultyp		Kompetenzbereich					
Wahl		Medizinische Verfahrens- und Implantattechnik					
Angebot im	Dauer	Sprache	ECTS	Empfohlen ab			
SoSe	1 Semester	Deutsch	5	Zulassung WiSe:	1/2. Semester	Zulassung SoSe:	1/2. Semester
Prüfungsleistungen (PL) / Studienleistung (SL)							
Art			ECTS	Dauer / Umfang			Notenskala
PL	Muendliche Pruefung		5	20 min			benotet
Workload		150 h					
Präsenzstudienzeit		42 h					
Selbststudienzeit		108 h					
Modulverantwortliche-r		Dr.-Ing. Silke Besdo					
Dozent-in		Dr.-Ing. Silke Besdo					
Institut		Institut für Kontinuumsmechanik					
Fakultät		Fakultät für Maschinenbau					
Aufbau des Moduls							
Veranstaltungstitel und Form				SWS	PL / SL		
Biomechanik der Knochen - Vorlesung				2	Muendliche Pruefung		
Biomechanik der Knochen - Übung				1			
Voraussetzungen für die Teilnahme:				Empfohlen für die Teilnahme:			
keine				Zwingend: Technische Mechanik IV			
Qualifikationsziele							
<p>Das Modul vermittelt die biologischen, medizinischen und mechanischen Grundlagen des Knochens für dessen Untersuchung und Simulation.</p> <p>Nach erfolgreichem Abschluss des Moduls sind die Studierenden in der Lage,</p> <ul style="list-style-type: none"> • die biologischen, medizinischen und mechanischen Grundlagen des Knochens zu erläutern, • mechanische Berechnungsverfahren auf die Mechanik von Knochen anzuwenden, • die mechanischen Funktionen von Knochen zu modellieren und zu bewerten. 							
Inhalte							
<ul style="list-style-type: none"> • biologische und medizinische Grundlagen von Knochen sowie Ermittlung von Materialkennwerten • Modellierung von Versagen und die Heilung von Knochen • numerische Methoden 							
Besonderheiten							
keine							
Literatur							
<p>B. Kummer: Biomechanik, Form und Funktion des Bewegungsapparates, Deutscher Ärzteverlag. J.D. Currey: Bones, Structure und Mechanics, Princeton University Press.</p>							
Verwendbarkeit in anderen Studiengängen							
Computational Methods in Engineering M.Sc.; Maschinenbau M.Sc.; Mechatronik und Robotik M. Sc. PO 2025; Mechatronik und Robotik M.Sc. PO 2017; Medizintechnik B.Sc.; Wirtschaftsingenieur M.Sc.;							

Modul: Biomechanik des Ohres und HNO-Laserchirurgie

Module: Biomechanics of Ears and ENT Laser Surgery

Modultyp		Kompetenzbereich					
Wahl		Medizinische Geräte - und Lasertechnik, Medizinische Verfahrens- und Implantattechnik					
Angebot im	Dauer	Sprache	ECTS	Empfohlen ab			
WiSe	1 Semester	Deutsch	5	Zulassung WiSe:	1/2. Semester	Zulassung SoSe:	1/2. Semester
Prüfungsleistungen (PL) / Studienleistung (SL)							
Art			ECTS	Dauer / Umfang			Notenskala
PL	Muendliche Pruefung		4	30 min			benotet
SL	Hausarbeit		1	20 Seiten			unbenotet
Workload		150 h					
Präsenzstudienzeit		42 h					
Selbststudienzeit		108 h					
Modulverantwortliche-r		Prof. Dr. rer. nat. Gerrit Paasche					
Dozent-in		M. Sc. Tom Bode Prof. Dr. rer. nat. Gerrit Paasche					
Institut		Institut für Mehrphasenprozesse					
Fakultät		Fakultät für Maschinenbau					
Aufbau des Moduls							
Veranstaltungstitel und Form				SWS	PL / SL		
Biomechanik des Ohres und HNO-Laserchirurgie - Vorlesung				2	Muendliche Pruefung		
Biomechanik des Ohres und HNO-Laserchirurgie - Hörsaalübung				1	Hausarbeit		
Voraussetzungen für die Teilnahme:				Empfohlen für die Teilnahme:			
keine				keine			
Qualifikationsziele							
<p>Das Modul definiert zuerst die anatomischen und physiologischen Grundlagen des Ohres, Innenohres, der Nase und den Nasennebenhöhlen</p> <p>Durch erfolgreiche Absolvierung des Kurses sind die Studierenden mit dem aktuellen Stand der Technik im Bereich der Mittel- bzw. Innenohrimplantate vertraut. Sie kennen die Vor- und Nachteile der Systeme und können aufbauend hierauf innovative Lösungsansätze erarbeiten. Zudem sind sie in der Lage, geeignete Laseranwendungen für chirurgische Eingriffe im Bereich der Nase und Nasennebenhöhlen auszuwählen.</p>							
Inhalte							
<p>Es werden aktive und passive Mittelohrimplantate, Hörgeräte und Cochleaimplantate sowie Elektroden zu Stimulation und Ableitung vorgestellt. Darüber hinaus gibt es eine Einführung in die Audiometrie und es werden Einsatzgebiete von Lasersystemen in Bereich der Nasennebenhöhlenchirurgie und Tumorchirurgie thematisiert.</p>							
Besonderheiten							
keine							
Literatur							
Wird in der Vorlesung sowie im Skript erwähnt.							
Verwendbarkeit in anderen Studiengängen							

Modul: Biophotonics - Imaging Physics and Manipulation of Biological Cells

Module: Biophotonics - Imaging Physics and Manipulation of Biological Cells

Type of module		Area of competence					
Wahl		Medizinische Verfahrens- und Implantattechnik, Medizinische Bildgebung und Informatik					
Offer in	Duration	Language	ECTS	Recommended from			
SoSe	1 Semester	Englisch	4	Admission WiSe:	1/2. Semester	Admission SoSe:	1/2. Semester
Examination performance (Ep) / Academic achievement (Aa)							
Kind			ECTS	Duration / Scope			Grading scale
PL	Written exam		4	90 min			graded
Workload		120 h					
Attendance study period		28 h					
Self-study time		92 h					
Module coordinator		Prof. Dr. Alexander Heisterkamp					
Lecturer		Prof. Dr. Alexander Heisterkamp					
Institute		Institut für Quantenoptik					
Faculty		Fakultät für Mathematik und Physik					
Structure of the module							
Title and form of the course				Semester hours	Ep / Aa		
Biophotonics - Imaging Physics and Manipulation of Biological Cells - Vorlesung				2	Written exam		
Requirements for participation:				Recommended for participation:			
keine				Basic knowledge in coherent optics, Possibly Fundamentals of Lasers in Medicine and Biomedical Optics (WS), Laserphysics			
Qualification goals							
The students gain special knowledge in nonlinear and integrated optics, and they can apply the corresponding mathematical methods. A special topic of photonics can be selected and deepened independently by the student. The topic shall be presented in the frame of a seminar with a subsequent discussion. Besides their technical competence, the students develop their methods in literature research, implementation of technical and scientific knowledge, as well as their presentation techniques together with their ability to lead scientific discussions							
Contents							
Within the lecture "Biophotonics" laser technologies and optical methods will be introduced, which are applied within modern cell biology, regenerative medicine and the field of tissue engineering. Especially laser-based imaging technologies, applied at the cellular level, will be covered, as well as tissue characterization and 3D volumetric imaging. This includes: - the fundamentals of microscopical imaging - different contrast mechanisms and optical clearing - optical coherence tomography - laser scanning microscopy and super resolution approaches - application within biotechnology, such as biochips - cell sorting and cell surgery and interaction with nanoparticles and nanostructures will be discussed.							
Special features							
keine							
Literature							
Prasad, Paras N.: Introduction to Biophotonics. John Wiley & Sons 2003. Jürgen Popp: Handbook of Biophotonics, Volume 1: Basics and Techniques, Jürgen Popp (Editor), Valery V. Tuchin (Editor), Arthur Chiou (Editor), Stefan H. Heinemann (Editor), ISBN: 978-3-527-41047-7 (TIB-Signatur: T 12 B 5852) Min Gu: Femtosecond Biophotonics: Core Technology and Applications. Cambridge University Press, 2010. ISBN: 0521882400 (TIB-Signatur: T 10 B 5962) Adam Wax: Biomedical Applications of Light Scattering, New York, NY [u.a.] : McGraw-Hill, 2010, ISBN: 978-0-07-159880-4 (TIB-Signatur: T 09 B 8078)							

Modul: Biophotonics - Imaging Physics and Manipulation of Biological Cells

Module: Biophotonics - Imaging Physics and Manipulation of Biological Cells

Applicability in other degree programs
Nanotechnologie M.Sc.; Optical Technologies M.Sc.; Optische Technologien M.Sc.;

Modul: Chemische Analyse von Kunststoffen I

Module: Chemical analysis of plastics

Modultyp		Kompetenzbereich					
Wahl		Medizinische Verfahrens- und Implantattechnik					
Angebot im	Dauer	Sprache	ECTS	Empfohlen ab			
WiSe/SoSe	1 Semester	Deutsch/Englisch	5	Zulassung WiSe:	1/2. Semester	Zulassung SoSe:	1/2. Semester
Prüfungsleistungen (PL) / Studienleistung (SL)							
Art			ECTS	Dauer / Umfang		Notenskala	
PL	Written exam		4	90 min		graded	
SL	Academic achievement		1	3 Lab reports (approx. 5 pages)		ungraded	
Workload			150 h				
Präsenzstudienzeit			42 h				
Selbststudienzeit			108 h				
Modulverantwortliche-r			Dr. Madina Shamsuyeva				
Dozent-in			Dr. Madina Shamsuyeva				
Institut			Institut für Kunststoff- und Kreislauftechnik				
Fakultät			Fakultät für Maschinenbau				
Aufbau des Moduls							
Veranstaltungstitel und Form				SWS	PL / SL		
Chemische Analyse von Kunststoffen I - Vorlesung				1	Written exam		
Chemische Analyse von Kunststoffen I - Labor				2	Academic achievement		
Voraussetzungen für die Teilnahme:				Empfohlen für die Teilnahme:			
keine				Dringend empfohlen: Vorheriger Besuch der Vorlesung Polymerwerkstoffe			
Qualifikationsziele							
Das Modul vermittelt Kenntnisse über verschiedene chemische Methoden zur Charakterisierung von Polymerstrukturen und über den molekularen Aufbau, Alterungsprozesse und -mechanismen von Kunststoffen sowie über typische Kunststoffadditive.							
Nach erfolgreichem Abschluss des Moduls sind die Studierenden in der Lage,							
<ul style="list-style-type: none"> chemische Methoden zur Analyse von Kunststoffen zu benennen und die richtigen Methoden für die jeweiligen Fragestellungen auszuwählen Prinzipien, Vor- und Nachteile der gängigen polymer-chemischen Methoden zu verstehen 							
Inhalte							
<ul style="list-style-type: none"> Polymere / Polymerstruktur Spektralphotometrie (zzgl. Labor) IR-Spektroskopie (zzgl. Labor) Raman-Spektroskopie UV-Spektroskopie Fluoreszenzspektroskopie Röntgenphotoelektronenspektroskopie Auger-Elektronen-Spektroskopie Kernspinresonanzspektroskopie Pyrolyse-Gaschromatographie-Massenspektrometrie (zzgl. Labor) Größenausschlusschromatographie 							
Besonderheiten							
Max. TN-Zahl: 15 / Zusatzinformationen: Das Modul enthält Praktikumstermine zu denen Laborberichte anzufertigen sind. Zudem gibt es eine schriftliche Klausur. Die Vorlesungsunterlagen sind in Englisch.							
Literatur							
Instrumentelle Analytik. Theorie und Praxis (ISBN: 978-3-8085-7216-0) Analytical Chemistry: A Modern Approach to							

Modul: Chemische Analyse von Kunststoffen I**Module:** Chemical analysis of plastics

Analytical Science, 2nd Edition (ISBN: 978-3-527-30590-2)

Verwendbarkeit in anderen Studiengängen

Maschinenbau M.Sc.; Nachhaltige Ingenieurwissenschaft M.Sc.; Nanotechnologie M.Sc.;

Modul: Computational Biomechanics

Module: Computational Biomechanics

Type of module			Area of competence				
Wahl			Medizinische Bildgebung und Informatik				
Offer in	Duration	Language	ECTS	Recommended from			
WiSe	1 Semester	Englisch	5	Admission WiSe:	1/2. Semester	Admission SoSe:	1/2. Semester
Examination performance (Ep) / Academic achievement (Aa)							
Kind			ECTS	Duration / Scope			Grading scale
PL	Written exam		5	90 min			graded
Workload			150 h				
Attendance study period			56 h				
Self-study time			94 h				
Module coordinator			Dr.-Ing. Meisam Soleimani				
Lecturer			Dr.-Ing. Dustin Roman Jantos				
Institute			Institut für Kontinuumsmechanik				
Faculty			Fakultät für Maschinenbau				
Structure of the module							
Title and form of the course				Semester hours	Ep / Aa		
Computational Biomechanics - Vorlesung				2	Written exam		
Computational Biomechanics - Hörsaalübung				2			
Requirements for participation:				Recommended for participation:			
keine				Technische Mechanik II, Finite Elemente I Kontinuumsmechanik I			
Qualification goals							
<p>This course is aimed at providing basic and solid concepts in biomechanics with focus on various physiological systems, including the musculoskeletal system (growth and remodeling in muscle, bone), the cardiovascular system (arteries, aneurysms, Atherosclerosis, Dissection, blood circulation) and computational methods used for the simulation of biomechanical phenomena.</p> <p>The ultimate objective of this course is to prepare the students with hands-on skills using computational packages and software to solve biomechanical problems. This course is generally suitable for MS, and PhD students in mechanical engineering department whose major is computational biomechanics. Hence, it is suitable for those who are interested in practicing a carrier or research (probably PhD programs) in computational mechanics with a biomedical application. The students are strongly recommended that they would consider prerequisites of this course prior to registering for that.</p> <p>After completing this course, students are capable of:</p> <ul style="list-style-type: none"> • understanding the theory behind mechanics of biological materials including large deformations, soft tissue and material damaging • unsterstanding basics in anatomy and physiology of the musculoskeletal system as well as experimental methods • apply numerical methods as the finite element method for biological materials 							
Contents							
<ul style="list-style-type: none"> • A recap on continuum solid mechanics as the mathematical framework in this course • A brief review of anatomy and physiology of the musculoskeletal system, a range of modelling and experimental methods applied to them. • Biomechanical constitutive models for soft tissues in the context of isotropic as well as anisotropic hyper-elasticity • Application of non-elastis constitutive models such as growth, viscoelasticity, and damage in biological tissues • An overview of the state-of-the-art mathematical model for pathological condition in soft tissues (As an example the focus will be on Atherosclerosis, Dissection and Aneurism in arteries) • Thoughts and considerations regarding the numerical simulation of biological processes in a FEM framework 							

Modul: Computational Biomechanics**Module:** Computational Biomechanics

Special features
keine
Literature
1. An Introduction to Biomechanics: Solids and Fluids, Analysis and Design, J.D. Humphrey and SL O'Rourke. Springer (2015). 2. Biomechanics of Soft Tissue in Cardiovascular Systems, Gerhard A. Holzapfel & Ray W. Ogden, Springer (2003). 3. The Mathematics and Mechanics of Biological Growth, Alain Goriely, Springer (2016).
Applicability in other degree programs
AI Driven Mechatronics and Robotics M. Sc.; Maschinenbau B.Sc.; Maschinenbau M.Sc.;

Modul: Computer Vision

Module: Computer Vision

Modultyp		Kompetenzbereich					
Wahl		Medizinische Bildgebung und Informatik					
Angebot im	Dauer	Sprache	ECTS	Empfohlen ab			
SoSe	1 Semester	Deutsch	5	Zulassung WiSe:	1/2. Semester	Zulassung SoSe:	1/2. Semester
Prüfungsleistungen (PL) / Studienleistung (SL)							
Art			ECTS	Dauer / Umfang			Notenskala
PL	Klausur		4	90 min			benotet
SL	Kurztestat		1				unbenotet
Workload		150 h					
Präsenzstudienzeit		56 h					
Selbststudienzeit		94 h					
Modulverantwortliche-r		Prof. Dr.-Ing. Bodo Rosenhahn					
Dozent-in		Prof. Dr.-Ing. Bodo Rosenhahn					
Institut		Institut für Informationsverarbeitung					
Fakultät		Fakultät für Elektrotechnik und Informatik					
Aufbau des Moduls							
Veranstaltungstitel und Form				SWS	PL / SL		
Computer Vision - Vorlesung				2	Klausur		
Computer Vision - Hörsaalübung				2	Kurztestat		
Voraussetzungen für die Teilnahme:				Empfohlen für die Teilnahme:			
keine				mathematische Grundlagen			
Qualifikationsziele							
<p>Computer Vision (oder Maschinelles Sehen) beschreibt im Allgemeinen die algorithmische Lösung von Aufgabenstellungen, die sich an den Fähigkeiten des menschlichen visuellen Systems orientieren. Die Vorlesung Computer Vision bildet eine Schnittstelle zwischen den Veranstaltungen Digitale Signalverarbeitung, Digitale Bildverarbeitung und Machine Learning. Es werden grundlegende Verfahren der Computer Vision behandelt, die als Basis heutiger KI und Vision-Systeme genutzt werden. Dazu gehören unter anderem Segmentierungsalgorithmen (aktive Konturen, Graph-cut), die Merkmalsextraktion (Features), der optische Fluss, Multi-View Verfahren (Dense Stereo, Shape-From-X), sowie weitere. Dabei wird auch ein Gesamtüberblick über das Forschungsgebiet vermittelt.</p>							
Inhalte							
<ul style="list-style-type: none"> • Hough-Transformation • Punkt Features • Segmentierung • Optischer Fluss • Matching & Lin. Programmierung • Shape-Form-X. • Partikelfilter 							
Besonderheiten							
Mit Online-Testat als Studienleistung. Die Studienleistung kann nur im Sommersemester erbracht werden.							
Literatur							
Bernd Jähne: Digitale Bildverarbeitung, Springer Verlag; R. Hartley / A. Zisserman. Multiple View Geometry in Computer Vision. Cambridge University Press, ISBN 0-521-62304-9, 2000a.							

Modul: Computer Vision

Module: Computer Vision

Verwendbarkeit in anderen Studiengängen
Mechatronik und Robotik M. Sc. PO 2025; Mechatronik und Robotik M.Sc. PO 2017; Wirtschaftsingenieur M.Sc.;

Modul: Data- and AI-driven Methods in Engineering

Module: Data- and AI-driven Methods in Engineering

Type of module			Area of competence				
Wahl			Medizinische Bildung und Informatik				
Offer in	Duration	Language	ECTS	Recommended from			
SoSe	1 Semester	Englisch	5	Admission WiSe:	1/2. Semester	Admission SoSe:	1/2. Semester
Examination performance (Ep) / Academic achievement (Aa)							
Kind			ECTS	Duration / Scope			Grading scale
PL	Written exam		5	60 min			graded
Workload			150 h				
Attendance study period			42 h				
Self-study time			108 h				
Module coordinator			Prof. Dr.-Ing. Thomas Seel				
Lecturer			Prof. Dr.-Ing. Thomas Seel				
Institute			Institut für Mechatronische Systeme				
Faculty			Fakultät für Maschinenbau				
Structure of the module							
Title and form of the course				Semester hours	Ep / Aa		
Data- and AI-driven Methods in Engineering - Vorlesung				2	Written exam		
Data- and AI-driven Methods in Engineering - Übung				1			
Requirements for participation:				Recommended for participation:			
none				Basics in Machine Learning and Programming			
Qualification goals							
<p>The module teaches how to tap the potential of data- and AI-driven methods for problem solving in engineering applications and focuses in particular on how these methods can be used to design, analyze and optimize sustainable engineering systems and processes. Examples include intelligent energy management, predictive maintenance or sustainable process design, which can be achieved, for example, by the use of machine learning methods in optimization problems or complex data analysis or by using cognitive decision making and planning algorithms.</p> <p>After successfully completing the module, students will be able to</p> <ul style="list-style-type: none"> • understand and tap the potential of data- and AI-driven methods in engineering applications and to apply them in relevant use cases, • choose the right method for a given problem and to make application-specific adjustments while taking reliability, explainability and other relevant qualities into account, • understand the roles of prior knowledge and data, and to leverage that understanding to obtain well-performing data- and AI-driven solutions. 							
Contents							
<p>Specifically, the following concepts and methods are taught and discussed in the context of engineering applications:</p> <ul style="list-style-type: none"> • Overview and Classification of Problems and Methods <ul style="list-style-type: none"> • Summary of Fundamental Machine Learning and AI Methods and Concepts • Overview of Sustainable Engineering Applications and Use Cases • Important Overarching Concepts <ul style="list-style-type: none"> • Sim-to-real-Gap, Transfer Learning, Domain Adaptation • Hybrid Methods and Physics-informed Machine Learning • Semi-Supervised Learning, Active Learning, Incremental Learning, Online-Learning • Explainability, Safety, Security, Reliability, Resilience • Data- and AI-driven Methods in Simulation and Optimization 							

Modul: Data- and AI-driven Methods in Engineering

Module: Data- and AI-driven Methods in Engineering

- Machine Learning Methods for Complex Optimization
- Surrogate Models in Simulation and Model Order Reduction
- Kriging and Gaussian Processes for Engineering Applications
- Data- and AI-driven Methods in Data Analysis and Decision Making
- Data Mining in Engineering Applications
 - Predictive Maintenance, data-driven Digital Twins
 - AI-driven Decision Making, Planning, Expert Systems
- Data- and AI-driven Methods for Physical Interaction
 - Bayesian Methods for Sensor/Information Fusion
 - Learning and Control in Dynamical Systems
- Collective Learning and Swarm Intelligence

Special features

The main programming exercises (90 min each) take place bi-weekly. In the remaining time slots (weeks without main programming exercise), optional formats to support teaching are offered (e.g., programming office hours, journal club).

Literature

S. L. Brunton and J. N. Kutz, Data-Driven Science and Engineering. Cambridge University Press, 2019. E. Alpaydin, Maschinelles Lernen, 3rd ed. Berlin, Boston: De Gruyter Oldenbourg, 2022. J. R. R. A. Martins and A. Ning, Engineering Design Optimization. Cambridge University Press, 2022.

Applicability in other degree programs

AI Driven Mechatronics and Robotics M. Sc.; Maschinenbau M.Sc.; Mechatronik und Robotik M. Sc. PO 2025; Mechatronik und Robotik M.Sc. PO 2017; Nachhaltige Ingenieurwissenschaft M.Sc.; Nanotechnologie M.Sc.; Produktion und Logistik M.Sc.; Wirtschaftsingenieur M.Sc.;

Modul: Data- and Learning - Based Control

Module: Data- and Learning -Based Control

Type of module		Area of competence					
Wahl		Medizinische Geräte - und Lasertechnik, Medizinische Bildgebung und Informatik					
Offer in	Duration	Language	ECTS	Recommended from			
WiSe	1 Semester	Englisch	5	Admission WiSe:	1/2. Semester	Admission SoSe:	1/2. Semester
Examination performance (Ep) / Academic achievement (Aa)							
Kind			ECTS	Duration / Scope			Grading scale
PL	Written exam		4	90 min			graded
SL	Term paper		1	Programming exercise			ungraded
Workload		150 h					
Attendance study period		42 h					
Self-study time		108 h					
Module coordinator		Prof. Dr.-Ing. Matthias Müller					
Lecturer		Dr. Victor Lopez Prof. Dr.-Ing. Matthias Müller					
Institute		Institut für Regelungstechnik					
Faculty		Fakultät für Elektrotechnik und Informatik					
Structure of the module							
Title and form of the course				Semester hours	Ep / Aa		
Data- and Learning - Based Control - Vorlesung				2	Written exam		
Data- and Learning - Based Control - Hörsaalübung				1	Term paper		
Requirements for participation:				Recommended for participation:			
none				Model Predictive Control, Nonlinear Control			
Qualification goals							
<p>The students are familiar with state-of-the art methods for data- and learning-based control as well as the underlying theory. They are able to implement the presented methods and can read and discuss publications on past and ongoing research in this field.</p>							
Contents							
<p>In this course, different data- and learning-based control design techniques are considered. Data-based approaches compute controllers directly from the available input and output data, without the intermediate step of identifying a model of the system. In particular, we will discuss virtual reference feedback tuning, control design based on Willems fundamental lemma, and the data informativity framework. In learning-based control, some machine learning technique is employed to learn a model of the system (or unknown parts thereof) or directly a suitable controller. Within this course, we will in particular consider approaches from reinforcement learning, using Gaussian Processes, and neural networks.</p>							
Special features							
<p>The main programming exercises take place bi-weekly. In the remaining time slots (weeks without main programming exercise), optional formats to support teaching are offered (e.g., programming office hours, journal club).</p>							
Literature							
none							
Applicability in other degree programs							
AI Driven Mechatronics and Robotics M. Sc.; Maschinenbau M.Sc.; Mechatronik und Robotik M. Sc. PO 2025; Mechatronik und Robotik M.Sc. PO 2017;							

Modul: Electromechanical fundamentals of ultrasound technology

Module: Electromechanical fundamentals of ultrasound technology

Type of module			Area of competence				
Wahl			Medizinische Geräte - und Lasertechnik				
Offer in	Duration	Language	ECTS	Recommended from			
WiSe	1 Semester	Englisch	5	Admission WiSe:	1/2. Semester	Admission SoSe:	1/2. Semester
Examination performance (Ep) / Academic achievement (Aa)							
Kind			ECTS	Duration / Scope			Grading scale
PL	Oral exam		5	45 min			graded
Workload			150 h				
Attendance study period			56 h				
Self-study time			94 h				
Module coordinator			Dr.-Ing. Jens Twiefel				
Lecturer			M. Sc. Zijian Chen Dr.-Ing. Jens Twiefel				
Institute			Institut für Dynamik und Schwingungen				
Faculty			Fakultät für Maschinenbau				
Structure of the module							
Title and form of the course				Semester hours	Ep / Aa		
Electromechanical fundamentals of ultrasound technology - Vorlesung				2	Oral exam		
Electromechanical fundamentals of ultrasound technology - Hörsaalübung				2			
Requirements for participation:				Recommended for participation:			
none				none			
Qualification goals							
<p>The module teaches the fundamentals of vibration technology that are necessary for understanding ultrasound systems used in industrial production, medicine and automotive engineering. Great emphasis is placed on wave propagation in the ultrasonic system and in the adjacent medium as well as on electromechanical coupling with piezoelectric elements. The design and operation/control of ultrasonic systems is also considered.</p> <p>Students are able to</p> <ul style="list-style-type: none"> • Explain the structure of ultrasonic systems • Explain ultrasonic systems based on the structure • Design power ultrasonic transducers based on models • Characterize ultrasonic transducers and systems • Select and parameterize the appropriate control for the process • Calculate the sound fields generated by ultrasonic transducers in fluids 							
Contents							
<ul style="list-style-type: none"> • Application areas of ultrasonic technology • One-dimensional wave equation of the rod and its solution • Reflections and transmissions in the rod, eigenmodes of the rod • Influence of a variable cross-section • Transmission matrices • Discretization of composite rod-shaped components • Basics of piezoelectric materials • Transmission matrices of piezoelectric rods and calculation of large/complex systems with the transmission matrices • Properties of transducers using the example of an academic transducer • Design of ultrasonic systems, with one on power transducers • Three-dimensional wave equation for fluids and gases (esp. air) 							

Modul: Electromechanical fundamentals of ultrasound technology**Module:** Electromechanical fundamentals of ultrasound technology

- Solving the three-dimensional wave equation of fluids and gases
- Three-dimensional wave equation for solids
- Wave types in solids and behavior at the interfaces

Special features

Weekly lecture: 90min and bi-weekly hands-on-lecture: 90min, Lecture will be given in English. § 6 MPO Students should prepare protocols for the experiments, which will be included in the grading.

Literature

978-0-47051738-3

- HAGEDORN, Peter ; OTTERBEIN, Stefan: Technische Schwingungslehre / P. Hagedorn. Bd. 2: Technische Schwingungslehre: Lineare Schwingungen kontinuierlicher mechanischer Systeme. 1. Aufl. Berlin : Springer, 1989. – ISBN 3540508694SN 0096-8390

- JAFFE, Bernard ; COOK, William R. ; JAFFE, Hans: Non-metallic solids. Bd. 3: Piezoelectric ceramics. Reprint. London : Academic Press, 1971. – ISBN 9780123795502

- KOCH, J.: Piezoxide: Eigenschaften und Anwendungen. Heidelberg, 1988. – ISBN 3778517554

- KRAUTKRÄMER: Werkstoffprüfung mit Ultraschall. . Springer Berlin Heidelberg, 1986. – ISBN 9783662109106

- KUTTRUFF, Heinrich: Physik und Technik des Ultraschalls. 1. Stuttgart : Hirzel, 1988. – ISBN 3777604275

- KUTTRUFF, Heinrich: Akustik: Eine Einführung. 1. Stuttgart and Leipzig : Hirzel, 2004. – ISBN 3777612448

- LEHFELDT, Wilhelm: Ultraschall, kurz und bündig: Physikal. Grundl. u. Anwendgn. 1. (Würzburg) : Vogel, (1973) ((Kamprath-Reihe)). – ISBN 3802300602

- LERCH, Reinhard ; SESSLER, Gerhard M. ; WOLF, Dietrich: Technische Akustik: Grundlagen und Anwendungen. 1. Berlin, Heidelberg : Springer Berlin Heidelberg, 2009. – ISBN 9783540234302

- MAGNUS, Kurt ; POPP, Karl: Leitfäden der angewandten Mathematik und Mechanik LAMM. Bd. 3: Schwingungen: Eine Einführung in physikalische Grundlagen und die theoretische Behandlung von Schwingungsproblemen. 6., durchgesehene Auflage. Wiesbaden: Vieweg+Teubner Verlag, 2002. – ISBN 3519423014

- MASON, Warren P.: Piezoelectric crystals and their application to ultrasonics. 3rd printing. New York, NY : Van Nostrand, 1959 (The Bell Telephone Laboratories Series)

- MÖSER, Michael: Technische Akustik. 10. Auflage. Berlin and Heidelberg : Springer Vieweg, 2015 (VDI-Buch). – ISBN 978-3-662-47703-8

Applicability in other degree programs

Maschinenbau M.Sc.; Mechatronik und Robotik M. Sc. PO 2025; Mechatronik und Robotik M.Sc. PO 2017; Produktion und Logistik M.Sc.;

Modul: Elektromechanische Grundlagen der Ultraschalltechnik

Module: Electromechanical fundamentals of ultrasound technology

Modultyp		Kompetenzbereich					
Wahl		Medizinische Geräte - und Lasertechnik					
Angebot im	Dauer	Sprache	ECTS	Empfohlen ab			
SoSe	1 Semester	Deutsch	5	Zulassung WiSe:	1/2. Semester	Zulassung SoSe:	1/2. Semester
Prüfungsleistungen (PL) / Studienleistung (SL)							
Art			ECTS	Dauer / Umfang		Notenskala	
PL	Muendliche Pruefung		5	45 min		benotet	
Workload			150 h				
Präsenzstudienzeit			56 h				
Selbststudienzeit			94 h				
Modulverantwortliche-r			Dr.-Ing. Jens Twiefel				
Dozent-in			M. Sc. Zijian Chen Dr.-Ing. Jens Twiefel				
Institut			Institut für Dynamik und Schwingungen				
Fakultät			Fakultät für Maschinenbau				
Aufbau des Moduls							
Veranstaltungstitel und Form				SWS	PL / SL		
Elektromechanische Grundlagen der Ultraschalltechnik - Vorlesung				2	Muendliche Pruefung		
Elektromechanische Grundlagen der Ultraschalltechnik - Hörsaalübung				2			
Voraussetzungen für die Teilnahme:				Empfohlen für die Teilnahme:			
keine				keine			
Qualifikationsziele							
<p>Das Modul vermittelt die schwingungstechnischen Grundlagen, die zum Verständnis von Ultraschallsystemen, wie sie in der industriellen Produktion, Medizin sowie Automobiltechnik verwendet werden, notwendig sind. Dabei wird viel Wert auf Wellenausbreitung im Ultraschallsystem und im angrenzenden Medium sowie auf die elektromechanische Kopplung mit piezoelektrischen Elementen gelegt. Auch die Auslegung und Betrieb/Regelung von Ultraschallsysteme wird betrachtet. Studierende sind in der Lage:</p> <ul style="list-style-type: none"> • Den Aufbau von Ultraschallsystemen zu erklären • Ultraschallsysteme anhand des Aufbaus zu erklären • Leistungsultraschallwandler modellbasiert auszulegen • Ultraschallwandler und -systeme zu charakterisieren • Die geeignete Regelung für den Prozess zu wählen und zu parametrisieren • Die durch Ultraschallwandler erzeugten Schallfelder in Fluiden zu berechnen 							
Inhalte							
<ul style="list-style-type: none"> • Einsatzbereiche der Ultraschalltechnik • Eindimensionale Wellengleichung des Stabs und deren Lösung • Reflexionen und Transmissionen im Stab, Eigenformen des Stabs • Einfluss eines variablen Querschnitts • Übertragungsmatrizen des Stabs • Diskretisierung von zusammengesetzten Stabförmigen Bauteilen • Grundlagen der piezoelektrischen Materialien • Übertragungsmatrizen von piezoelektrischen Stäben und Berechnung von großen/komplizierten Systemen mit den Übertragungsmatrizen • Eigenschaften von Transducern am Beispiel eines akademischen Schwingers • Aufbau von Ultraschallsystemen, mit einem auf Leistungswandlern 							

Modul: Elektromechanische Grundlagen der Ultraschalltechnik**Module:** Electromechanical fundamentals of ultrasound technology

- Dreidimensionale Wellengleichung für Fluide und Gase (insb. Luft)
- Lösung der Dreidimensionale Wellengleichung von Fluiden und Gase
- Dreidimensionale Wellengleichung für Festkörper
- Wellenarten im Festkörper und Verhalten an den Grenzflächen

Besonderheiten

keine

Literatur

- GRAFF, Karl F.: Wave motion in elastic solids. Dover-Edition. New York : Dover Publications, 1991, 1975. – ISBN 0486667456
- HAGEDORN, Peter ; DASGUPTA, Anirvan: Vibrations and waves in continuous mechanical systems. 1. Chichester : Wiley, 2007. – ISBN 978-0-47051738-3
- HAGEDORN, Peter ; OTTERBEIN, Stefan: Technische Schwingungslehre / P. Hagedorn. Bd. 2: Technische Schwingungslehre: Lineare Schwingungen kontinuierlicher mechanischer Systeme. 1. Aufl. Berlin : Springer, 1989. – ISBN 3540508694SN 0096-8390
- JAFFE, Bernard ; COOK, William R. ; JAFFE, Hans: Non-metallic solids. Bd. 3: Piezoelectric ceramics. Reprint. London : Academic Press, 1971. – ISBN 9780123795502
- KOCH, J.: Piezoxide: Eigenschaften und Anwendungen. Heidelberg, 1988. – ISBN 3778517554
- KRAUTKRÄMER: Werkstoffprüfung mit Ultraschall. . Springer Berlin Heidelberg, 1986. – ISBN 9783662109106
- KUTTRUFF, Heinrich: Physik und Technik des Ultraschalls. 1. Stuttgart : Hirzel, 1988. – ISBN 3777604275
- KUTTRUFF, Heinrich: Akustik: Eine Einführung. 1. Stuttgart and Leipzig : Hirzel, 2004. – ISBN 3777612448
- LEHFELDT, Wilhelm: Ultraschall, kurz und bündig: Physikal. Grundl. u. Anwendgn. 1. (Würzburg) : Vogel, (1973) ((Kamprath-Reihe)). – ISBN 3802300602
- LERCH, Reinhard ; SESSLER, Gerhard M. ; WOLF, Dietrich: Technische Akustik: Grundlagen und Anwendungen. 1. Berlin, Heidelberg : Springer Berlin Heidelberg, 2009. – ISBN 9783540234302
- MAGNUS, Kurt ; POPP, Karl: Leitfäden der angewandten Mathematik und Mechanik LAMM. Bd. 3: Schwingungen: Eine Einführung in physikalische Grundlagen und die theoretische Behandlung von Schwingungsproblemen. 6., durchgesehene Auflage. Wiesbaden: Vieweg+Teubner Verlag, 2002. – ISBN 3519423014
- MASON, Warren P.: Piezoelectric crystals and their application to ultrasonics. 3rd printing. New York, NY : Van Nostrand, 1959 (The Bell Telephone Laboratories Series)
- MÖSER, Michael: Technische Akustik. 10. Auflage. Berlin and Heidelberg : Springer Vieweg, 2015 (VDI-Buch). – ISBN 978-3-662-47703-8

Verwendbarkeit in anderen Studiengängen

Energietechnik M.Sc.; Maschinenbau M.Sc.; Mechatronik und Robotik M. Sc. PO 2025; Mechatronik und Robotik M.Sc. PO 2017; Produktion und Logistik M.Sc.;

Modul: Entwicklungsmethodik für Additive Fertigung

Module: Design methodology for additive manufacturing

Modultyp		Kompetenzbereich					
Wahl		Medizinische Verfahrens- und Implantattechnik					
Angebot im	Dauer	Sprache	ECTS	Empfohlen ab			
WiSe	1 Semester	Deutsch	5	Zulassung WiSe:	1/2. Semester	Zulassung SoSe:	1/2. Semester
Prüfungsleistungen (PL) / Studienleistung (SL)							
Art			ECTS	Dauer / Umfang		Notenskala	
PL	Klausur / Muendliche Pruefung		5	90 min/20 min		benotet	
Workload		150 h					
Präsenzstudienzeit		42 h					
Selbststudienzeit		108 h					
Modulverantwortliche-r		Prof. Dr.-Ing. Roland Lachmayer					
Dozent-in		M. Sc. Ina Meyer					
Institut		Institut für Produktentwicklung und Gerätebau					
Fakultät		Fakultät für Maschinenbau					
Aufbau des Moduls							
Veranstaltungstitel und Form				SWS	PL / SL		
Entwicklungsmethodik für Additive Fertigung - Vorlesung				2	Klausur / Muendliche Pruefung		
Entwicklungsmethodik für Additive Fertigung - Übung				1			
Voraussetzungen für die Teilnahme:				Empfohlen für die Teilnahme:			
keine				Grundlagen der Mechanik und Konstruktion			
Qualifikationsziele							
<p>Die additive Fertigung hat sich in kurzer Zeit zu einer Schlüsseltechnologie der Produktentwicklung entwickelt. Trotz ihres vergleichsweise neuen Entwicklungsstands bietet sie enormes Potenzial für die Gestaltung innovativer, ressourcenschonender und effizienter Produkte. Für Studierende eröffnet sich damit die Möglichkeit, zukunftsrelevante Kompetenzen zu erlernen, die sowohl die gestalterische Freiheit als auch die technologische Umsetzung betreffen.</p> <p>Aufbauend auf den Grundlagen der Konstruktionslehre und der Produktentwicklung vermittelt das Modul „Entwicklungsmethodik für die Additive Fertigung“ methodische Ansätze, digitale Werkzeuge und praxisorientierte Strategien zur systematischen Entwicklung additiv gefertigter Produkte. Es richtet sich an fortgeschrittene Bachelor- und Masterstudierende, die die besonderen Potenziale additiver Verfahren gezielt im Entwicklungsprozess nutzen und eigene Entwurfskonzepte in einem praxisnahen Projekt umsetzen möchten.</p> <p>Nach erfolgreicher Absolvierung des Moduls sind die Studierenden in der Lage:</p> <ul style="list-style-type: none"> • die Anwendungsbereiche additiver Fertigungsverfahren zu beschreiben und deren verfahrensspezifische Charakteristiken darzustellen • die Gestaltungsfreiheiten und -restriktionen additiver Verfahren zu erläutern und eigenständig Berechnungen zur Bauteilauslegung durchzuführen • Business-Cases im Hinblick auf technische Machbarkeit und wirtschaftliche Effizienz zu berechnen und zu analysieren • einen funktionalen Produktentwurf (z.B. RC-Rennauto oder Drohne) selbstständig zu konzipieren, zu gestalten und zu fertigen • die Potenziale und Grenzen additiver Fertigung anhand des eigenen Entwurfs zu reflektieren 							
Inhalte							
<ul style="list-style-type: none"> • Prozesskette der additiven Fertigung • Verfahrenseinteilung und -beschreibung • Gestaltungsmethoden und -richtlinien • Anwendungsbeispiele aus Praxis und Industrie • Business Cases, wirtschaftliche und ökologische Bewertung 							

Modul: Entwicklungsmethodik für Additive Fertigung**Module:** Design methodology for additive manufacturing**Besonderheiten**

Die Übung findet in der Additiven Lernfabrik in der Halle im Gebäude 8142 statt. Wurde dieses Modul bereits im Bachelorstudiengang Nachhaltige Ingenieurwissenschaft belegt, ist eine erneute Teilnahme im Masterstudiengang Nachhaltige Ingenieurwissenschaft nicht möglich.

Literatur

Lachmayer, R.; Ehlers, T.; Lippert, R. B. (2022): Entwicklungsmethodik für die Additive Fertigung, 2te Auflage, Springer Vieweg Verlag, Berlin Heidelberg ISBN: 978-3-662-65923-6

Lachmayer, R.; Ehlers, T.; Lippert, R. B. (2023): Design for additive manufacturing, Springer Vieweg Verlag, ISBN: 978-3-662-68462-7

Lippert, R. B. (2018): Restriktionsgerechtes Gestalten gewichtsoptimierter Strukturbauteile für das Selektive Laserstrahlschmelzen, TEWISS – Technik und Wissen GmbH Verlag, Garbsen, ISBN: 978-3-95900-197-7

Verwendbarkeit in anderen Studiengängen

Maschinenbau B.Sc.; Maschinenbau M.Sc.; Mechatronik und Robotik M. Sc. PO 2025; Mechatronik und Robotik M.Sc. PO 2017; Medizintechnik B.Sc.; Nachhaltige Ingenieurwissenschaft B.Sc.; Nachhaltige Ingenieurwissenschaft M.Sc.; Produktion und Logistik B.Sc.; Produktion und Logistik M.Sc.; Wirtschaftsingenieur M.Sc.;

Modul: Gemisch- und Prozessthermodynamik

Module: Thermodynamics of phase equilibria and separation technology

Modultyp		Kompetenzbereich					
Wahl		Medizinische Verfahrens- und Implantattechnik					
Angebot im	Dauer	Sprache	ECTS	Empfohlen ab			
WiSe	1 Semester	Deutsch	5	Zulassung WiSe:	1/2. Semester	Zulassung SoSe:	1/2. Semester
Prüfungsleistungen (PL) / Studienleistung (SL)							
Art			ECTS	Dauer / Umfang		Notenskala	
PL	Klausur / Muendliche Pruefung		4	45 min		benotet	
SL	Studienleistung		1	Präsenzlabor / Protokoll		unbenotet	
Workload			150 h				
Präsenzstudienzeit			70 h				
Selbststudienzeit			80 h				
Modulverantwortliche-r			Prof. Dr.-Ing. Markus Richter				
Dozent-in			Prof. Dr.-Ing. Markus Richter				
Institut			Institut für Thermodynamik				
Fakultät			Fakultät für Maschinenbau				
Aufbau des Moduls							
Veranstaltungstitel und Form				SWS	PL / SL		
Gemisch- und Prozessthermodynamik - Vorlesung				2	Klausur / Muendliche Pruefung		
Gemisch- und Prozessthermodynamik - Übung				2	Studienleistung		
Gemisch- und Prozessthermodynamik - Labor				1			
Voraussetzungen für die Teilnahme:				Empfohlen für die Teilnahme:			
keine				Thermodynamik I und II			
Qualifikationsziele							
Das Modul führt in die Grundlagen der thermodynamischen Berechnung von Phasen- und Reaktionsgleichgewichten von fluiden Gemischen ein, die grundlegend für viele Prozesse der Energie- und Verfahrenstechnik sind.							
Nach erfolgreichem Absolvieren des Moduls sind die Studierenden in der Lage:							
<ul style="list-style-type: none"> • die Basis für thermodynamische Berechnungen von Phasen • und Reaktionsgleichgewichten in eigenen Worten zu erläutern. • einige wichtige Berechnungsmodelle zu beschreiben. • anhand von Phasendiagrammen für Komponentengemische Trennverfahren in erster Näherung auszulegen. • das passendste Trennverfahren für eine Trennaufgabe auszuwählen. 							
Inhalte							
<ul style="list-style-type: none"> • Phasendiagramme • Kanonische Zustandsgleichungen • Chemisches Potenzial • Fugazitäts- und Aktivitätskoeffizient • Destillation und Rektifikation • Absorption, Gaswäsche und Adsorption • Extraktion und Membran-Trennverfahren 							
Besonderheiten							
keine							
Literatur							
Baehr, H.D., Kabelac, S.: Thermodynamik: Grundlagen und Anwendungen; 16. Aufl. Berlin: Springer 2016. Stephan, P., Schaber, K., Stephan K., Mayinger, F.: Thermodynamik, Bd.2: Mehrstoffsysteme und chemische Reaktionen; 16. Aufl. Berlin: Springer 2017.							

Modul: Gemisch- und Prozessthermodynamik**Module:** Thermodynamics of phase equilibria and separation technology

Sattler, K.: Thermische Trennverfahren: Grundlagen, Auslegung, Apparate; 3. Aufl. Weinheim: Wiley-VCH 2012.
Gmehling, J., Kolbe, B., Kleiber, M., Rarey, J.: Chemical Thermodynamics for Process Simulation; 2. Aufl. Weinheim: Wiley-VCH 2019.

Verwendbarkeit in anderen Studiengängen

Energietechnik M.Sc.; Maschinenbau M.Sc.; Wirtschaftsingenieur M.Sc.;

Modul: Grundlagen der digitalen Signalverarbeitung

Module: Fundamentals of digital signal processing

Modultyp		Kompetenzbereich					
Wahl		Medizinische Geräte - und Lasertechnik					
Angebot im	Dauer	Sprache	ECTS	Empfohlen ab			
WiSe	1 Semester	Deutsch	5	Zulassung WiSe:	1/2. Semester	Zulassung SoSe:	1/2. Semester
Prüfungsleistungen (PL) / Studienleistung (SL)							
Art			ECTS	Dauer / Umfang			Notenskala
PL	Klausur		5	90 min			benotet
Workload		150 h					
Präsenzstudienzeit		42 h					
Selbststudienzeit		108 h					
Modulverantwortliche-r		PD Dr.-Ing. Markus Kästner					
Dozent-in		PD Dr.-Ing. Markus Kästner					
Institut		Institut für Mess- und Regelungstechnik					
Fakultät		Fakultät für Maschinenbau					
Aufbau des Moduls							
Veranstaltungstitel und Form				SWS	PL / SL		
Grundlagen der digitalen Signalverarbeitung - Vorlesung				2	Klausur		
Grundlagen der digitalen Signalverarbeitung - Übung				1			
Voraussetzungen für die Teilnahme:				Empfohlen für die Teilnahme:			
keine				Messtechnik I			
Qualifikationsziele							
<p>Das Modul befasst sich mit systemtheoretischen Konzepten, die bereits teilweise im Grundstudium eingeführt wurden und im Zuge dieses Moduls vertieft werden sollen. Dabei konzentriert sich diese Veranstaltung auf den digitalen Bereich der Messsignalkette.</p> <p>Mit Abschluss dieses Moduls sind die Studierenden in der Lage,</p> <ul style="list-style-type: none"> • ein für die jeweilige Messaufgabe geeignetes Digitalisierungsverfahren auszuwählen und den damit einhergehenden Einfluss auf die resultierende digitale Messgröße abzuschätzen, • zeit-diskrete sowie -kontinuierliche Signale in den Frequenzbereich zu transformieren und aus dem entsprechenden Spektrum verschiedene Signaleigenschaften abzuleiten, • digitale Filter- und Fenstertechniken auszulegen sowie anzuwenden, um mithilfe dessen die Betrachtung verschiedener Signaleigenschaften zu ermöglichen beziehungsweise zu begünstigen, • Signal- und Rauschanalysen unter Betrachtung von Korrelation sowie Leistungsdichtespektren durchzuführen. 							
Inhalte							
<p>Kernpunkt der Vorlesung ist die Erfassung und Diskretisierung von Messgrößen in technischen Systemen sowie deren Verarbeitung in Digitalrechnern. Hierzu werden zunächst die Grundlagen zur Diskretisierung und Quantifizierung analoger Messsignale besprochen. Aufbauend auf der Fouriertransformation kontinuierlicher und diskreter Signale werden anschließend das Abtasttheorem nach Shannon sowie der Begriff des Aliasing diskutiert. Einen weiteren Schwerpunkt bilden Verfahren zur digitalen Filterung von Signalfolgen sowie die Anwendung von Fenstertechniken. Abschließend werden unterschiedliche Verfahren zur Korrelation von Messsignalen und zur Abschätzung von Leistungsdichtespektren angesprochen.</p>							

Modul: Grundlagen der digitalen Signalverarbeitung**Module:** Fundamentals of digital signal processing

Besonderheiten
keine
Literatur
Kammeyer KD und Kroschel K: Digitale Signalverarbeitung : Filterung und Spektralanalyse mit MATLAB-Übungen - 9. Auflage, Springer Vieweg, 2018 Marvin C and Ewers G: A Simple Approach to Digital Signal Processing; Texas Instruments, 1993 Oppenheim AV und Schafer RW: Zeitdiskrete Signalverarbeitung; Verlag Oldenburg - 3. Auflage, 1999 Schwetlick H: PC Meßtechnik; Vieweg Verlag, Braunschweig 1997 Weitere Literaturhinweise zur Vorlesung unter www.imr.uni-hannover.de .
Verwendbarkeit in anderen Studiengängen
Maschinenbau B.Sc.; Maschinenbau M.Sc.; Mechatronik und Robotik M. Sc. PO 2025; Mechatronik und Robotik M.Sc. PO 2017; Nachhaltige Ingenieurwissenschaft M.Sc.;

Modul: Grundlagen der Lasermedizin

Module: Fundamentals of Laser Medicine

Type of module		Area of competence					
Wahl		Medizinische Geräte - und Lasertechnik					
Offer in	Duration	Language	ECTS	Recommended from			
WiSe	1 Semester	Englisch	5	Admission WiSe:	1/2. Semester	Admission SoSe:	1/2. Semester
Examination performance (Ep) / Academic achievement (Aa)							
Kind			ECTS	Duration / Scope		Grading scale	
PL	Written exam		4	90 min		graded	
SL	Academic achievement		1	Online Tests		ungraded	
Workload		150 h					
Attendance study period		28 h					
Self-study time		122 h					
Module coordinator		Prof. Dr. Alexander Heisterkamp					
Lecturer		Prof. Dr. Alexander Heisterkamp					
Institute		Institut für Quantenoptik					
Faculty		Fakultät für Mathematik und Physik					
Structure of the module							
Title and form of the course				Semester hours	Ep / Aa		
Grundlagen der Lasermedizin - Vorlesung				2	Written exam Academic achievement		
Requirements for participation:				Recommended for participation:			
keine				Coherent Optics, Photonics or Nonlinear Optics recommended			
Qualification goals							
<p>The lecture explains laser medicine with basics from biophotonics. The laser principle, types of medical lasers and their effects on biological tissue are presented. As current clinical application, laser surgery of the eye based on ultrashort pulse lasers is discussed. After a fundamental introduction to tissue optics with its various absorption and scattering processes, imaging techniques such as optical coherence tomography (OCT) and two-photon microscopy will be explained. After the lecture, an excursion with laboratory and company visit is offered.</p>							
Contents							
<ul style="list-style-type: none"> • Laser systems for the application in medicine and biology • Beam guiding systems and optical medical devices • Optical properties of tissues • Thermal properties of tissues • Photochemical interaction • Vaporization/coagulation • Photoablation, optoacoustics • Photodisruption, nonlinear optics • Applications in ophthalmology, refractive surgery • Laser-based diagnostics, optical biopsy • Optical coherence tomography, theragnostic • Clinical examples 							
Special features							
Possible separate module: Block seminar with topics from Laser in Medicine (has to be selected separately).							
Literature							
Eichler, Seiler: "Lasertechnik in der Medizin"; Springer-Verlag Welch, van Gemert: "Optical-Thermal Response of Laser-Irradiated Tissue"; Plenum Press Berlin, Müller: "Angewandte Lasermedizin"; Bd. 1,2, eco med Verlag Berlin, Müller:							

Modul: Grundlagen der Lasermedizin**Module:** Fundamentals of Laser Medicine

"Applied Laser Medicine"; Springer-Verlag Berns, Greulich: "Laser Manipulation of Cells and Tissues"; Academic Press

Applicability in other degree programs

Mechatronik und Robotik M. Sc. PO 2025; Mechatronik und Robotik M.Sc. PO 2017; Optical Technologies M.Sc.; Optische Technologien B.Sc.; Optische Technologien M.Sc.;

Modul: Grundlagen und Aufbau von Laserstrahlquellen

Module: Fundamentals and design of laser beam sources

Modultyp		Kompetenzbereich					
Wahl		Medizinische Geräte - und Lasertechnik					
Angebot im	Dauer	Sprache	ECTS	Empfohlen ab			
WiSe	1 Semester	Deutsch	5	Zulassung WiSe:	1/2. Semester	Zulassung SoSe:	1/2. Semester
Prüfungsleistungen (PL) / Studienleistung (SL)							
Art		ECTS	Dauer / Umfang			Notenskala	
PL	Klausur / Muendliche Pruefung	5	90 min/ 20 min			benotet	
Workload		150 h					
Präsenzstudienzeit		42 h					
Selbststudienzeit		108 h					
Modulverantwortliche-r		Prof. Dr. rer. nat. Dietmar Kracht					
Dozent-in		Prof. Dr. rer. nat. Dietmar Kracht					
Institut		Laser Zentrum Hannover e.V.					
Fakultät		Fakultät für Maschinenbau					
Aufbau des Moduls							
Veranstaltungstitel und Form				SWS	PL / SL		
Grundlagen und Aufbau von Laserstrahlquellen - Vorlesung				2	Klausur / Muendliche Pruefung		
Grundlagen und Aufbau von Laserstrahlquellen - Übung				1			
Voraussetzungen für die Teilnahme:				Empfohlen für die Teilnahme:			
keine				Grundlagen der Optik empfohlen			
Qualifikationsziele							
Das Modul vermittelt einen Überblick über verschiedene Arten von Laserstrahlquellen.							
Nach erfolgreichem Abschluss des Moduls sind die Studierenden in der Lage,							
<ul style="list-style-type: none"> • verschiedene Arten von Laserstrahlquellen zu erklären, • verschiedene Lasertypen für das jeweilige Einsatzgebiet einzuordnen. 							
Inhalte							
Im Grundlagenteil werden die Konzepte zur Erzeugung von Laserstrahlung in verschiedenen Medien für unterschiedliche Einsatzbereiche sowie Anforderungen an optische Resonatoren präsentiert. Für die unterschiedlichen Lasertypen werden die, insbesondere zwischen Gas-, Dioden- und Festkörperlasern, teilweise stark unterschiedlichen Pumpkonzepte diskutiert. Darüber hinaus werden die Betriebsregime kontinuierlich, gepulst, ultrakurzgepulst näher erläutert. Ausgehend von den grundlegenden Betrachtungen und Konzepten werden jeweils auch reale Laserstrahlquellen vorgestellt und analysiert.							
<ul style="list-style-type: none"> • Grundlagen Laserstrahlquellen, Betriebsregime von Lasern • Lasercharakterisierung, Laserkonzepte und Lasermaterialien • Laserdioden, Optische Resonatoren, Frequenzkonversion • CO₂-Laser, Eximerlaser, Stablaser und Scheibenlaser, Faserlaser und Verstärker • Laser für Weltraumanwendungen und Ultrakurzpulslaser 							
Besonderheiten							
Der Inhalt ist gleich zum englischen Modul "Fundamentals and Configuration of Laser Beam Sources" im Wintersemester. Studierende dürfen nur einmal die 5 Leistungspunkte erhalten, entweder von dieser Veranstaltung oder von "Fundamentals and Configuration of Laser Beam Sources".							
Literatur							
Vorlesungsskript; Weitere Literatur wird in der Vorlesung angegeben.							
Verwendbarkeit in anderen Studiengängen							
Maschinenbau M.Sc.; Optische Technologien M.Sc.; Produktion und Logistik M.Sc.;							

Modul: Implantologie

Module: Implant Sciences

Modultyp		Kompetenzbereich					
Wahl		Medizinische Verfahrens- und Implantattechnik					
Angebot im	Dauer	Sprache	ECTS	Empfohlen ab			
SoSe	1 Semester	Deutsch	5	Zulassung WiSe:	1/2. Semester	Zulassung SoSe:	1/2. Semester
Prüfungsleistungen (PL) / Studienleistung (SL)							
Art			ECTS	Dauer / Umfang			Notenskala
PL	Muendliche Pruefung		5	ca. 30 min			benotet
Workload		150 h					
Präsenzstudienzeit		56 h					
Selbststudienzeit		94 h					
Modulverantwortliche-r		Dr.- Ing. Ricarda Brunotte					
Dozent-in		Dr.- Ing. Ricarda Brunotte					
Institut		Institut für Mehrphasenprozesse					
Fakultät		Fakultät für Maschinenbau					
Aufbau des Moduls							
Veranstaltungstitel und Form				SWS	PL / SL		
Implantologie - Vorlesung				3	Muendliche Pruefung		
Implantologie - Exkursion				1			
Voraussetzungen für die Teilnahme:				Empfohlen für die Teilnahme:			
keine				Biomedizinische Technik für Ingenieure I, Biokompatible Werkstoffe, Medizinische Verfahrenstechnik			
Qualifikationsziele							
<p>Das Modul vermittelt umfassende Kenntnisse über die unterschiedlichen Arten und Anwendungsgebiete von Implantaten sowie deren spezifische Anforderungen hinsichtlich Funktion und Einsatzort.</p> <p>Nach erfolgreicher Absolvierung des Moduls sind die Studierenden in der Lage:</p> <ul style="list-style-type: none"> • Typische Implantate, deren Design und Funktion in Abhängigkeit der Anwendung zu beschreiben • Aktuelle Herausforderungen in den jeweiligen Anwendungen zu erkennen • Strategien zur Optimierung bestehender Implantate zu erarbeiten und zu bewerten • Die Prozesse zur klinischen Prüfung und Zulassung von Implantaten zu beschreiben 							
Inhalte							
<ul style="list-style-type: none"> • Implantate in der plastischen Chirurgie, Urologie, Unfallchirurgie und Orthopädie, zahnärztlichen Implantologie • Cochlea-Implantate, Implantate in der Augenheilkunde, für die periphere Nervenregeneration sowie Nervenstimulation • Kunstherzen und Herzunterstützungssysteme (VADs), Gefäßersatz • Biohybride Lungen • Klinische Prüfung als Teil der Implantatentwicklung • Stammzellen für Ingenieure 							
Besonderheiten							
Im Rahmen der Vorlesung werden OP-Besuche bei den beteiligten Kliniken und praktische Demonstrationen angeboten.							
Literatur							
Vorlesungsskript Biomedizinische Technik - Faszination, Einführung, Überblick. U. Morgenstern, M. Kraft (2014). De Gruyter, Berlin. https://doi.org/10.1515/9783110252187							
Verwendbarkeit in anderen Studiengängen							
Maschinenbau M.Sc.; Mechatronik und Robotik M. Sc. PO 2025; Mechatronik und Robotik M.Sc. PO 2017;							

Modul: Implantologie

Module: Implant Sciences

Nanotechnologie M.Sc.; Wirtschaftsingenieur M.Sc.;

Modul: Innovationsmanagement - Produktentwicklung III

Module: Innovation Management - product development III

Modultyp		Kompetenzbereich					
Wahl		Medizinische Geräte - und Lasertechnik					
Angebot im	Dauer	Sprache	ECTS	Empfohlen ab			
WiSe	1 Semester	Deutsch	5	Zulassung WiSe:	1/2. Semester	Zulassung SoSe:	1/2. Semester
Prüfungsleistungen (PL) / Studienleistung (SL)							
Art			ECTS	Dauer / Umfang			Notenskala
PL	Klausur		5	90 min			benotet
Workload		150 h					
Präsenzstudienzeit		56 h					
Selbststudienzeit		94 h					
Modulverantwortliche-r		Prof. Dr.-Ing. Roland Lachmayer					
Dozent-in		Dr.-Ing. Matthias Gatzen					
Institut		Institut für Produktentwicklung und Gerätebau					
Fakultät		Fakultät für Maschinenbau					
Aufbau des Moduls							
Veranstaltungstitel und Form				SWS	PL / SL		
Innovationsmanagement - Produktentwicklung III - Vorlesung				3	Klausur		
Innovationsmanagement - Produktentwicklung III - Übung				1			
Voraussetzungen für die Teilnahme:				Empfohlen für die Teilnahme:			
keine				Entwicklungs- und Konstruktionsmethodik			
Qualifikationsziele							
<p>Die zunehmende Marktdynamik und technologische Entwicklungen erfordern von Unternehmen kontinuierliche Innovationen, um wettbewerbsfähig zu bleiben. Besonders der Einsatz neuer Technologien, die Analyse von Märkten und die strategische Ausrichtung von Innovationsprozessen sind zentrale Herausforderungen.</p> <p>Im Modul „Produktentwicklung III – Innovationsmanagement“ erwerben die Studierenden vertiefte Kenntnisse über das Management von Innovationen im unternehmerischen Kontext. Es richtet sich an Masterstudierende, die ihre Kompetenzen in der strategischen Planung, Umsetzung und Steuerung von Innovationsprozessen erweitern möchten. Ein Gastdozent aus der Industrie vermittelt praxisnahes Wissen zu Technologieinnovationen, Projektstrategien und Marktdynamiken und veranschaulicht zentrale Herausforderungen anhand konkreter Anwendungsbeispiele.</p> <p>Nach erfolgreicher Absolvierung des Moduls sind die Studierenden in der Lage:</p> <ul style="list-style-type: none"> • Key-Performance Indikatoren aus der Produktentwicklung zu ermitteln und zu interpretieren • Innovationstypen einzuordnen und Innovationsgrade zu bestimmen • Methoden der Entwicklungsplanung, des Innovations- und Projektmanagements anzuwenden und diese auf neue Sachverhalte zu übertragen 							
Inhalte							
<ul style="list-style-type: none"> • Grundlagen zum Innovationsmanagement und Innovationstechnologien • Marktdynamiken innovativer Produkte • Entwicklung und Bildung einer Innovationsstrategie, - teams • Einführung in die Umsetzung von Innovationsprojekten 							
Besonderheiten							
Durchführung als Blockveranstaltung mit externem Dozenten							
Literatur							
<ul style="list-style-type: none"> - Schilling, M. A.; Strategic Management of Technological Innovation; McGraw-Hill Irwin; 2013 -Wördenweber, B.; Technologie- und Innovationsmangement im Unternehmen. Lean Innovation.; Springer Verlag; 2008 - Cooper, R.G.; Top oder Flop in der Produktentwicklung; Wiley-VCH Verlag; 2010 							

Modul: Innovationsmanagement - Produktentwicklung III**Module:** Innovation Management - product development III

- Hauschildt, J.; Innovationsmanagement; Verlag Franz Fahlen; 2011

Verwendbarkeit in anderen Studiengängen

Maschinenbau M.Sc.; Mechatronik und Robotik M. Sc. PO 2025; Mechatronik und Robotik M.Sc. PO 2017; Nachhaltige Ingenieurwissenschaft M.Sc.; Produktion und Logistik B.Sc.; Produktion und Logistik M.Sc.; Wirtschaftsingenieur M.Sc.;

Modul: Innovative Amputation Medicine

Module: Innovative Amputation Medicine

Modultyp		Kompetenzbereich					
Wahl		Medizinische Verfahrens- und Implantattechnik					
Angebot im	Dauer	Sprache	ECTS	Empfohlen ab			
SoSe	1 Semester	Deutsch/Englisch	4	Zulassung WiSe:	1/2. Semester	Zulassung SoSe:	1/2. Semester
Prüfungsleistungen (PL) / Studienleistung (SL)							
Art			ECTS	Dauer / Umfang			Notenskala
PL	Hausarbeit		4				benotet
Workload		120 h					
Präsenzstudienzeit		42 h					
Selbststudienzeit		78 h					
Modulverantwortliche-r		Dr. med. Jennifer Ernst					
Dozent-in		Dr.-Ing. Marc Müller M. Sc. Markus Klaff Luis Pardo					
Institut		Institut für Mehrphasenprozesse					
Fakultät		Fakultät für Maschinenbau					
Aufbau des Moduls							
Veranstaltungstitel und Form				SWS	PL / SL		
Innovative Amputation Medicine - Vorlesung				2	Hausarbeit		
Innovative Amputation Medicine - Exkursion				1			
Voraussetzungen für die Teilnahme:				Empfohlen für die Teilnahme:			
none				none			
Qualifikationsziele							
<p>Nach erfolgreicher Absolvierung des Moduls sind die Studierenden in der Lage folgende Kompetenzen anzuwenden:</p> <ul style="list-style-type: none"> - Grundlagenwissen über die Anatomie und Physiologie des neuromuskulären Systems sowie Auswirkungen von Amputationen auf Nerven, Muskeln und neuronale Rückkopplungssysteme - die unterschiedlichen Verfahren zur Erfassung von neurophysiologischen Signalen (EMG, ENG, EEG) und deren Signalverarbeitung zu erläutern - die unterschiedlichen modernen chirurgischen Amputationsverfahren (TMR, TSR, RPNI, AMI, OI) sowie deren bisherige klinische Anwendung als neuromuskuläre Mensch-Maschinen-Schnittstellen zu erläutern - Einblicke in die klinische Versorgung von amputierten Patienten durch Hospitation in der interdisziplinären Spezialsprechstunde "Innovative Amputationsmedizin" - Einblicke in aktuelle Forschungs- & Entwicklungsthemen im Bereich Amputationsmedizin und Mensch-Maschinen-Schnittstellen - Anwendung des gesammelten Wissens in wissenschaftlichen und industriellen Projekten an der Schnittstelle von Biomedizin, Neurowissenschaften, Engineering, Chirurgie und Medizintechnologie 							
Inhalte							
<p>Das Modul vermittelt vertiefte Kenntnisse der modernen Amputationsmedizin an der Schnittstelle von Biomedizin, Neurowissenschaften, Chirurgie und Medizintechnologie. Studierende lernen sowohl physiologische Grundlagen als auch aktuelle technologische und chirurgische Innovationen kennen – von der Biosignalerfassung über maschinelles Lernen bis hin zu sensorischer Rückmeldung und neuartigen mechanoneuralen Schnittstellen.</p> <p>Die Vorlesungen in diesem Modul decken zentrale Aspekte der modernen Amputationsmedizin ab. Sie richten sich an Studierende mit Interesse an translationaler Forschung, Neurotechnologie und biomedizinischer Ingenieurwissenschaft. Jede Sitzung wird von Expert*innen aus Forschung, Klinik oder Industrie geleitet.</p>							
Besonderheiten							
Dieses Modul wird in Kooperation mit der Medizinischen Hochschule Hannover durchgeführt.							
Literatur							
- Herr, H. M., Clites, T. R., Srinivasan, S., Talbot, S. G., Dumanian, G. A., Cederna, P. S., & Carty, M. J. (2021). Reinventing							

Modul: Innovative Amputation Medicine

Module: Innovative Amputation Medicine

extremity amputation in the era of functional limb restoration. *Annals of surgery*, 273(2), 269-279.

- Berger, L., Sullivan, C. L., Landry, T., Sparling, T. L., & Carty, M. J. (2023). The ewing amputation: Operative technique and perioperative care. *Orthoplastic Surgery*, 13(C), 1-9.B30
- Behringer, D., Kalff, M., Kirsten, N., Hoursch, V., Witowski, V., Jopp, L., ... & Ernst, J. (2025). Brauchen wir eine Spezialsprechstunde? Wie Innovationen Interdisziplinarität in der Amputationsmedizin fördern. *Handchirurgie·Mikrochirurgie· Plastische Chirurgie*, 57(04), 241-250.
- Lorbeer, L., Schiessler, J., Eberhardt, M., Pardo Jr, L. A., Sehmisch, S., & Ernst, J. (2024). Phantomschmerzen: gegenwärtige Behandlungsstrategien. *Orthopädie und Unfallchirurgie up2date*, 19(03), 249-269.
- Pettersen, E., Sassu, P., Reinholdt, C., Dahm, P., Rolfson, O., Björkman, A., ... & Ortiz-Catalan, M. (2023). Surgical treatments for postamputation pain: study protocol for an international, double-blind, randomised controlled trial. *Trials*, 24(1), 304.
- Kalff, M. N., Hoursch, V., Jopp, L., Witowski, V., Wilke, M., Gardetto, A., ... & Ernst, J. (2024). Impact of Gait-Synchronized Vibrotactile Sensory Feedback on Gait in Lower Limb Amputees. *Applied Sciences*, 14(23), 11247.
- Shu, T., Levine, D., Yeon, S. H., Chun, E., Shallal, C. C., McCullough, J., ... & Herr, H. (2025). Tissue-integrated bionic knee restores versatile legged movement after amputation. *Science*, 389(6756), eadv3223.
- Song, H., Hsieh, T. H., Yeon, S. H., Shu, T., Nawrot, M., Landis, C. F., ... & Herr, H. M. (2024). Continuous neural control of a bionic limb restores biomimetic gait after amputation. *Nature Medicine*, 30(7), 2010-2019.

Verwendbarkeit in anderen Studiengängen

Modul: International Sustainable Product Development Project (ISPDP)

Module: International Sustainable Product Development Project (ISPDP)

Type of module			Area of competence				
Wahl			Medizinische Geräte - und Lasertechnik				
Offer in	Duration	Language	ECTS	Recommended from			
SoSe/WiSe	1 Semester	Englisch	5	Admission WiSe:	1/2. Semester	Admission SoSe:	1/2. Semester
Examination performance (Ep) / Academic achievement (Aa)							
Kind			ECTS	Duration / Scope			Grading scale
PL	Projektorientierte Prüfungsform		5	Abschlussbericht (20 Seiten) und Projektpräsentation (15 min)			benotet

Workload	150 h
Attendance study period	70 h
Self-study time	80 h
Module coordinator	Prof. Dr.-Ing. Roland Lachmayer
Lecturer	M. Sc. Timo Stauß
Institute	Institut für Produktentwicklung und Gerätebau
Faculty	Fakultät für Maschinenbau

Structure of the module		
Title and form of the course	Semester hours	Ep / Aa
International Sustainable Product Development Project (ISPDP) - Vorlesung	2	Projektorientierte
International Sustainable Product Development Project (ISPDP) - Hörsaalübung	3	Prüfungsform

Requirements for participation:	Recommended for participation:
keine	keine

Qualification goals

Nach erfolgreichem Abschluss des Moduls sind die Studierenden in der Lage,

- Nachhaltigkeitskompetenz: Die Studierenden sind in der Lage, die 17 Sustainable Development Goals (insbesondere SDG 12) entlang des gesamten Produktlebenszyklus einzuordnen, zu bewerten und für die Entwicklung nachhaltiger(er) Produkte anzuwenden.
- Systemisches und zirkuläres Denken: Sie verfügen über ein ganzheitliches, kreislaufwirtschaftlich geprägtes Nachhaltigkeitsverständnis für die Entwicklung innovativer Produkte im internationalen Kontext.
- Projektmanagement in hybriden und interkulturellen Teams: Die Studierenden können Projektpläne erstellen, hybride Projekte koordinieren und effektiv in interdisziplinären und interkulturellen Teams arbeiten.
- Globale und kulturelle Reflexionsfähigkeit: Sie erkennen die Relevanz kultureller und paradigmatischer Unterschiede für globale Zusammenarbeit, reflektieren die Auswirkungen ihres Handelns im internationalen Kontext und entwickeln ein tieferes Verständnis gesellschaftlicher Werte.
- Kreativität und Kommunikationsfähigkeit: Die Studierenden können Produktideen visuell skizzieren und in Präsentationen fachgerecht erläutern sowie durch Perspektivenwechsel zu innovativen Lösungen beitragen.
- Berufsorientierung und Zukunftsperspektiven: Sie erhalten Einblicke in internationale Karrierewege in Wissenschaft und Industrie und sind motiviert, sich langfristig an der Lösung globaler Herausforderungen zu beteiligen.

Contents

Das International Sustainable Product Development Project bietet, Studierenden aus Deutschland und den USA eine Plattform für gemeinsame, praxisnahe Projektarbeit im Bereich nachhaltiger Produktentwicklung. Im Mittelpunkt steht dabei der interkulturelle Austausch, der nicht nur die Zusammenarbeit in gemischten Teams fördert, sondern auch ein besseres Verständnis für unterschiedliche Herangehensweisen an Nachhaltigkeit schafft.

Der Austausch erfolgt in Zusammenarbeit mit der Pennsylvania State University sowie der Jönköping University und umfasst sowohl virtuelle als auch Präsenzphasen. Geplant ist jeweils eine gemeinsame Projektwoche vor Ort in Pennsylvania sowie eine Woche in Hannover, in der die amerikanischen und schwedischen Studierenden zu Gast in Deutschland sind. Ergänzt wird das Programm durch regelmäßige Online-Termine, die sich über das gesamte Semester

Modul: International Sustainable Product Development Project (ISPDP)**Module:** International Sustainable Product Development Project (ISPDP)

erstrecken und somit eine kontinuierliche Zusammenarbeit und Vorbereitung ermöglichen.

Die Veranstaltung ist mit 5 ECTS-Punkten anerkannt und schließt mit einem benoteten Projektbericht im Paper-Charakter von ca. 20 Seiten sowie einer abschließenden Präsentation (ca. 15 Minuten) der erarbeiteten Ergebnisse ab.

Special features

ANMELDUNG IM SEPTEMBER! Infos unter :<https://www.ipeg.uni-hannover.de/de/studium/lehveranstaltungen-mit-praxisbezug>

Dies ist ein Hybridkurs. Der Austausch erfolgt in Zusammenarbeit mit der Pennsylvania State University sowie Jönköping University und umfasst sowohl virtuelle als auch Präsenzphasen. Geplant sind jeweils eine gemeinsame Projektwoche vor Ort in Pennsylvania sowie eine Woche in Hannover, in der die amerikanischen sowie schwedischen Studierenden zu Gast in Deutschland sind. Ergänzt wird das Programm durch regelmäßige Online-Termine, die sich über das gesamte Semester erstrecken und somit eine kontinuierliche Zusammenarbeit und Vorbereitung ermöglichen.

Das Modula kann in allen Bachelor Studiengängen der Fakultät Maschinenbau im Studium Generale oder als Tutorium angerechnet werden.

Das Modul findet in englischer Sprache statt.

Literature

Entwicklungsmethodik nachhaltiger Produkte (2025): Prof. R. Lachmayer, Johanna Wurst, Jorin Thelemann, Springer Vieweg

Methodology for the Development of Sustainable Products (2026): Prof. R. Lachmayer, Johanna Wurst, Jorin Thelemann, Springer Nature

Applicability in other degree programs

AI Driven Mechatronics and Robotics M. Sc.; Maschinenbau B.Sc.; Maschinenbau M.Sc.; Nachhaltige Ingenieurwissenschaft B.Sc.; Nachhaltige Ingenieurwissenschaft M.Sc.; Produktion und Logistik B.Sc.; Produktion und Logistik M.Sc.; Wirtschaftsingenieur M.Sc.;

Modul: Laser Measurement Technology

Module: Laser Measurement Technology

Type of module		Area of competence					
Wahl		Medizinische Geräte - und Lasertechnik					
Offer in	Duration	Language	ECTS	Recommended from			
SoSe	1 Semester	Englisch	5	Admission WiSe:	1/2. Semester	Admission SoSe:	1/2. Semester
Examination performance (Ep) / Academic achievement (Aa)							
Kind			ECTS	Duration / Scope			Grading scale
PL	Written exam		5	90 min			graded
Workload		150 h					
Attendance study period		42 h					
Self-study time		108 h					
Module coordinator		Prof. Dr. Bernhard Roth					
Lecturer		Dr. Axel Günther					
Institute		Hannoversches Zentrum für Optische Technologien					
Faculty		Fakultät für Maschinenbau					
Structure of the module							
Title and form of the course				Semester hours	Ep / Aa		
Laser Measurement Technology - Vorlesung				2	Written exam		
Laser Measurement Technology - Hörsaalübung				1			
Requirements for participation:				Recommended for participation:			
keine				Fundamentals of measurement technology, Basics of laser physics and laser technology			
Qualification goals							
<p>The aim of this module is the introduction to the basic principles and methods of state-of-the-art optical measurement technology based on laser sources. An overview of the broad spectrum of laser sources, measurement techniques, and typical practical applications for various optical measurement, monitoring, and sensing situations in research and development will be provided. The exercise course aims at consolidating the understanding of the basic principles and provides theoretical exercises according to selected example applications and practical laboratory training.</p>							
Contents							
<ul style="list-style-type: none"> • Basic physics • Optical elements/detection techniques • Lasers for measurement applications • Laser triangulation and interferometry • Distance and velocity measurement 							
Special features							
Recommended for second semester and higher (Master course)							
Literature							
A. Donges, R. Noll, Lasermesstechnik, Hüthig Verl.; M. Hugenschmidt, Lasermesstechnik, Springer Verl.; W. Lange, Einführung in die Laserphysik, Wissenschaftliche Buchgesellschaft, Darmstadt; Bei vielen Titeln des Springer-Verlages gibt es im W-Lan der LUH unter www.springer.com eine Gratis Online-Version.							
Applicability in other degree programs							
Optical Technologies M.Sc.; Optische Technologien M.Sc.;							

Modul: Laser Spectroscopy in Life Sciences

Module: Laser Spectroscopy in Life Sciences

Type of module		Area of competence					
Wahl		Medizinische Geräte - und Lasertechnik					
Offer in	Duration	Language	ECTS	Recommended from			
WiSe	1 Semester	Englisch	5	Admission WiSe:	1/2. Semester	Admission SoSe:	1/2. Semester
Examination performance (Ep) / Academic achievement (Aa)							
Kind			ECTS	Duration / Scope		Grading scale	
PL	Written exam		5	90 min		graded	
Workload		150 h					
Attendance study period		42 h					
Self-study time		108 h					
Module coordinator		Prof. Dr. Bernhard Roth					
Lecturer		Dr. Axel Günther					
Institute		Hannoversches Zentrum für Optische Technologien					
Faculty		Fakultät für Maschinenbau					
Structure of the module							
Title and form of the course				Semester hours	Ep / Aa		
Laser Spectroscopy in Life Sciences - Vorlesung				2	Written exam		
Laser Spectroscopy in Life Sciences - Hörsaalübung				1			
Requirements for participation:				Recommended for participation:			
keine				Basic physics, optics and laser physics, laser applications optical components and measurement principles, spectroscopy, laser interferometry.			
Qualification goals							
<p>The aim of this lecture course is the introduction to the fundamentals and methods in laser spectroscopy for application in the life sciences. The exercise course aims at consolidating the understanding of the basic principles given as well as at their application for practical examples.</p>							
Contents							
<p>Apart from the basic principles of laser spectroscopic techniques and methods applied in the various up-to-date areas of fundamental research, practical applications in the life sciences such as biology, chemistry, and medicine will be taught. The students will also gain insight into modern measurement devices and methods which are broadly employed. The main applications field will be presented in depth.</p>							
Special features							
Recommended for second semester and higher (Master course).							
Literature							
<p>Wolfgang Demtröder: Laserspektroskopie 1: Grundlagen (Springer), 2011 Wolfgang Demtröder: Laserspektroskopie 2: Experimentelle Techniken (Springer), 2012 Jürgen Eichler, Hans Joachim Eichler: Laser - Bauformen Strahlführung Anwendungen (Springer), 2006; These and other sources are available as free download from www.springer.com, in German and English.</p>							

Modul: Laser Spectroscopy in Life Sciences

Module: Laser Spectroscopy in Life Sciences

Applicability in other degree programs
Maschinenbau M.Sc.; Optical Technologies M.Sc.; Optische Technologien M.Sc.;

Modul: Laserbasierte Additive Fertigung

Module: Laser based additive manufacturing

Modultyp		Kompetenzbereich					
Wahl		Medizinische Geräte - und Lasertechnik					
Angebot im	Dauer	Sprache	ECTS	Empfohlen ab			
SoSe	1 Semester	Deutsch	5	Zulassung WiSe:	1/2. Semester	Zulassung SoSe:	1/2. Semester
Prüfungsleistungen (PL) / Studienleistung (SL)							
Art			ECTS	Dauer / Umfang			Notenskala
PL	Klausur / Muendliche Pruefung		5	90 min/20 min			benotet
Workload		150 h					
Präsenzstudienzeit		42 h					
Selbststudienzeit		108 h					
Modulverantwortliche-r		Prof. Dr.-Ing. Stefan Kaierle					
Dozent-in		Prof. Dr.-Ing. Stefan Kaierle					
Institut		Institut für Transport- und Automatisierungstechnik					
Fakultät		Fakultät für Maschinenbau					
Aufbau des Moduls							
Veranstaltungstitel und Form				SWS	PL / SL		
Laserbasierte Additive Fertigung - Vorlesung				2	Klausur / Muendliche Pruefung		
Laserbasierte Additive Fertigung - Übung				1			
Voraussetzungen für die Teilnahme:				Empfohlen für die Teilnahme:			
keine				Grundlagen der Fertigungstechnik, Werkzeugmaschinen, Werkstoffkunde empfohlen.			
Qualifikationsziele							
<p>Das Modul vermittelt spezifische Kenntnisse über die Anwendung und den Einsatz von Laserbasierten Verfahren für die additive Fertigung.</p> <p>Nach erfolgreicher Absolvierung des Moduls sind die Studierenden in der Lage,</p> <ul style="list-style-type: none"> • auf Basis von aktuellen Beispielen aus Forschung und industrieller Praxis Laserbasierte additive Verfahren im Rahmen von fertigungstechnischen Problemstellungen einzuordnen, • die Möglichkeiten und Grenzen additiver Laserverfahren zu verstehen, wie z.B. das Laserschmelzen, Laserauftragschweißen mit Draht oder Pulver, Lasersintern, etc. • die spezifischen Vorteile und Restriktionen dieser Fertigungsverfahren einzuschätzen, • die erforderliche Anlagen- und Systemtechnik beschreiben zu können • die Werkstoffauswahl zu begründen • Maßnahmen zur Qualitätssicherung und Sicherheit in der Anwendung dieser Verfahren zu treffen 							
Inhalte							
<ul style="list-style-type: none"> • Einführung in die Additive Fertigung (Motivation, Marktrelevanz, Übersicht über alle Verfahren) • Anlagen- und Systemtechnik für die additive Fertigung • Werkstoffe für die additive Fertigung • Laseradditive Pulverbettverfahren, Laser-Pulver-Auftragschweißen, Laser-Draht-Auftragschweißen • Stereolithografie und Pulverbettverfahren – Kunststoff • Qualitätssicherung und Sicherheitsaspekte der additiven Fertigung 							

Modul: Laserbasierte Additive Fertigung**Module:** Laser based additive manufacturing

Besonderheiten
keine
Literatur
Empfehlung erfolgt in der Vorlesung; Vorlesungsskript
Verwendbarkeit in anderen Studiengängen
Maschinenbau M.Sc.; Mechatronik und Robotik M. Sc. PO 2025; Mechatronik und Robotik M.Sc. PO 2017; Nachhaltige Ingenieurwissenschaft M.Sc.; Optische Technologien M.Sc.; Produktion und Logistik M.Sc.; Wirtschaftsingenieur M.Sc.;

Modul: Mechatronische Systeme

Module: Mechatronic Systems

Modultyp		Kompetenzbereich					
Wahl		Medizinische Geräte - und Lasertechnik					
Angebot im	Dauer	Sprache	ECTS	Empfohlen ab			
WiSe	1 Semester	Deutsch	5	Zulassung WiSe:	1/2. Semester	Zulassung SoSe:	1/2. Semester
Prüfungsleistungen (PL) / Studienleistung (SL)							
Art			ECTS	Dauer / Umfang			Notenskala
PL	Klausur		5	120 min			benotet
Workload		150 h					
Präsenzstudienzeit		56 h					
Selbststudienzeit		94 h					
Modulverantwortliche-r		Prof. Dr.-Ing. Thomas Seel					
Dozent-in		Prof. Dr.-Ing. Thomas Seel					
Institut		Institut für Mechatronische Systeme					
Fakultät		Fakultät für Maschinenbau					
Aufbau des Moduls							
Veranstaltungstitel und Form				SWS	PL / SL		
Mechatronische Systeme - Vorlesung				2	Klausur		
Mechatronische Systeme - Hörsaalübung				2			
Voraussetzungen für die Teilnahme:				Empfohlen für die Teilnahme:			
keine				Signale und Systeme, Maschinendynamik, Mess- und Regelungstechnik			
Qualifikationsziele							
<p>Das Modul vermittelt ein grundsätzliches, allgemeingültiges Verständnis für die Analyse und Handhabung mechatronischer Systeme.</p> <p>Nach erfolgreicher Absolvierung des Moduls sind die Studierenden in der Lage,</p> <ul style="list-style-type: none"> • den Aufbau von mechatronischen Systemen und die Wirkprinzipien der in mechatronischen Systemen eingesetzten Aktoren, Sensoren und Prozessrechner zu erläutern, • das dynamische Verhalten von mechatronischen Systemen im Zeit- und Frequenzbereich zu beschreiben und zu analysieren, • die Stabilität von dynamischen Systemen zu untersuchen und zu beurteilen, • modellbasierte Verfahren zur sensorlosen Bestimmung von dynamischen Größen zu erläutern und darauf aufbauend eine beobachtergestützte Zustandsregelung zu entwerfen, sowie • die vermittelten Verfahren und Methoden an praxisrelevanten Beispielen umzusetzen und anzuwenden. 							
Inhalte							
<ul style="list-style-type: none"> • Einführung in die Grundbegriffe mechatronischer Systeme • Aktorik: Wirkprinzipie elektromagnetischer Aktoren, Elektrischer Servoantrieb, Mikroaktorik • Sensorik: Funktionsweise, Klassifikation, Kenngrößen, Integrationsgrad, Sensorprinzipien • Bussysteme und Datenverarbeitung, Mikrorechner, Schnittstellen • Grundlagen der Modellierung, Laplace- und Fourier-Transformation, Diskretisierung und Z-Transformation • Grundlagen der Regelung: Stabilität dynamischer Systeme, Standardregler - Beobachtergestützte Zustandsregelung, Strukturkriterien, Kalman Filter 							
Besonderheiten							
<p>Begleitend zur Vorlesung und Übung wird ein freiwilliges Labor zur Vertiefung der behandelten Inhalte angeboten. Der Zugriff auf den Versuchsstand erfolgt dabei per Remotesteuerung, sodass die Versuche jederzeit am eigenen PC absolviert werden können. Die Durchführung der Versuche erfolgt in Kleingruppen. Wurde dieses Modul bereits im Bachelorstudiengang Nachhaltige Ingenieurwissenschaft belegt, ist eine erneute Teilnahme im Masterstudiengang</p>							

Modul: Mechatronische Systeme**Module:** Mechatronic Systems

Nachhaltige Ingenieurwissenschaft nicht möglich.

Literatur

Bodo Heimann, Amos Albert, Tobias Ortmaier, Lutz Rissing: Mechatronik. Komponenten - Methoden - Beispiele. Hanser Fachbuchverlag. Jan Lunze: Regelungstechnik 1 und 2. Springer-Verlag. Rolf Isermann: Mechatronische Systeme - Grundlagen. Springer Verlag.

Verwendbarkeit in anderen Studiengängen

Elektro- und Informationstechnik B.Sc.; Elektro- und Informationstechnik M.Sc.; Informatik B.Sc.; Informatik M.Sc.; Maschinenbau B.Sc.; Maschinenbau M.Sc.; Mathematik M.Sc.; Mechatronik B.Sc.; Medizintechnik B.Sc.; Nachhaltige Ingenieurwissenschaft B.Sc.; Nachhaltige Ingenieurwissenschaft M.Sc.; Physik M.Sc.; Produktion und Logistik B.Sc.; Produktion und Logistik M.Sc.; Wirtschaftsingenieur M.Sc.;

Modul: Messen mechanischer Größen

Module: Measurement of Mechanical Quantities

Modultyp		Kompetenzbereich					
Wahl		Medizinische Geräte - und Lasertechnik					
Angebot im	Dauer	Sprache	ECTS	Empfohlen ab			
WiSe	1 Semester	Deutsch	5	Zulassung WiSe:	1/2. Semester	Zulassung SoSe:	1/2. Semester
Prüfungsleistungen (PL) / Studienleistung (SL)							
Art			ECTS	Dauer / Umfang		Notenskala	
PL	Muendliche Pruefung		4	30 min		benotet	
SL	Studienleistung		1	2 Hausarbeiten (5 -10 Seiten)		unbenotet	
Workload		150 h					
Präsenzstudienzeit		42 h					
Selbststudienzeit		108 h					
Modulverantwortliche-r		Dr. Thorsten Schrader					
Dozent-in		Dr. Thorsten Schrader					
Institut		Institut für Mess- und Regelungstechnik					
Fakultät		Fakultät für Maschinenbau					
Aufbau des Moduls							
Veranstaltungstitel und Form				SWS	PL / SL		
Messen mechanischer Größen - Vorlesung				2	Muendliche Pruefung		
Messen mechanischer Größen - Übung				1	Studienleistung		
Voraussetzungen für die Teilnahme:				Empfohlen für die Teilnahme:			
keine				Messtechnik I			
Qualifikationsziele							
<p>Das Modul vermittelt Kenntnisse über die Wissenschaft vom Messen (Metrologie), die Rückführung mechanischer Größen (Masse, Kraft, Drehmoment, Beschleunigung) auf nationale und internationale Normale sowie Messunsicherheitsberechnungen nach GUM.</p> <p>Nach erfolgreichem Abschluss des Moduls sind die Studierenden in der Lage,</p> <ul style="list-style-type: none"> • die Bedeutung und die Voraussetzungen für das richtige Messen mechanischer Größen zu erklären, • das Konzept der Rückführung der Einheiten auf die SI-Basiseinheiten darzustellen, • die Definition der Einheit Masse sowie die Messprinzipien zur Massebestimmung zu erläutern, ihre Rückführung nachzuvollziehen sowie die Experimente zur Neudefinition des Kilogramms darzustellen, • die Definitionen der Einheiten Kraft und Drehmoment sowie gängige Kraft- und Drehmomentmessprinzipien zu erläutern und den für eine Messaufgabe geeigneten Sensor auszuwählen, • die Einfluss- und Störgrößen beim Messen mechanischer Größen zu erkennen, ein Messunsicherheitsbudgets nach dem internationalen Leitfaden zur Ermittlung der Messunsicherheit (GUM) aufzustellen und die erweiterte Messunsicherheit zu berechnen, • Waagen in die wichtigsten Kategorien einzuteilen sowie die Prüfung und Zertifizierung nach internationalen Standards auszuweisen, • Prinzipien zur Beschleunigungs- und Schwingungsmessung sowie deren mathematische Grundlagen darzustellen, • die Bedeutung und Realisierung der SI-Sekunde sowie die grundlegende Funktionsweise von Atomuhren zu erläutern, 							
Inhalte							
<ul style="list-style-type: none"> • Kraftmess- und Wägezellenprinzipien • Darstellung und Weitergabe der Einheiten Kraft und Drehmoment • Angewandte Wägetechnik, Prüfung und Zertifizierung von Waagen • Beschleunigungs- und Schwingungsmessung • Zeitmessung, Atomuhren und GPS 							

Modul: Messen mechanischer Größen**Module:** Measurement of Mechanical Quantities**Besonderheiten**

Exkursion zur Physikalisch-Technischen Bundesanstalt (PTB) in Braunschweig

Literatur

Siehe Literaturliste zur Vorlesung oder unter www.imr.uni-hannover.de Bei vielen Titeln des Springer-Verlages gibt es im W-Lan der LUH unter www.springer.com eine Gratis Online-Version.

Verwendbarkeit in anderen Studiengängen

Maschinenbau M.Sc.; Mechatronik und Robotik M. Sc. PO 2025; Mechatronik und Robotik M.Sc. PO 2017;

Modul: Mikro- und Nanotechnologie

Module: Micro- and Nano Technology

Modultyp		Kompetenzbereich					
Wahl		Medizinische Geräte - und Lasertechnik, Medizinische Verfahrens- und Implantattechnik					
Angebot im	Dauer	Sprache	ECTS	Empfohlen ab			
WiSe	1 Semester	Deutsch	5	Zulassung WiSe:	1/2. Semester	Zulassung SoSe:	1/2. Semester
Prüfungsleistungen (PL) / Studienleistung (SL)							
Art			ECTS	Dauer / Umfang			Notenskala
PL	Klausur		5	90 min			benotet
Workload		150 h					
Präsenzstudienzeit		42 h					
Selbststudienzeit		108 h					
Modulverantwortliche-r		Prof. Dr.-Ing. Marc-Christopher Wurz					
Dozent-in		Prof. Dr.-Ing. Marc-Christopher Wurz					
Institut		Institut für Mikroproduktionstechnik					
Fakultät		Fakultät für Maschinenbau					
Aufbau des Moduls							
Veranstaltungstitel und Form				SWS	PL / SL		
Mikro- und Nanotechnologie - Vorlesung				2	Klausur		
Mikro- und Nanotechnologie - Übung				1			
Voraussetzungen für die Teilnahme:				Empfohlen für die Teilnahme:			
keine				keine			
Qualifikationsziele							
<p>Das Modul erläutert die Grundlagen der Mikro- und Nanotechnologie und vermittelt Grundkenntnisse über die damit einhergehenden Fertigungsverfahren.</p> <p>Nach erfolgreichem Abschluss des Moduls sind die Studierenden in der Lage,</p> <ul style="list-style-type: none"> • Grundlagen und Voraussetzungen der mikrotechnologischen Fertigung zu erläutern, • Grundlegende Fertigungsverfahren der Mikro- und Nanotechnologie darzulegen und geeignete Verfahren für einzelnen Prozessschritte auszuwählen, • das Aufbau-Prinzip von mikrotechnologischen Systemen zu beschreiben, • Grundlagen der Reinraumtechnik zu erläutern, • Grundlagen der Vakuumtechnik zu erläutern. 							
Inhalte							
<ul style="list-style-type: none"> • Prozesse und Anlagen zur Herstellung von Mikrobauteilen in Dünnschichttechnik • Technologien zur Fabrikation von Mikrobauteilen in einem als „Frontend Prozess“ bezeichneten Waferprozess • Herstellung von Mikrobauteilen durch Einsatz von Beschichtungs-, Ätz- und Dotiertechniken in Verbindung mit Photolithographie. • Grundlagen der Vakuumtechnik 							
Besonderheiten							
keine							
Literatur							
<p>BÜTTGENBACH, Stephanus. Mikromechanik: Einführung in Technologie und Anwendungen. Springer-Verlag, 2013.</p> <p>WAUTELET, Michel; HOPPE, Bernhard. Nanotechnologie. Oldenbourg Verlag, 2008.</p> <p>MENZ, Wolfgang; PAUL, Oliver. Mikrosystemtechnik für Ingenieure. John Wiley & Sons, 2012.</p> <p>HEUBERGER, Anton. Mikromechanik. Berlin etc.: Springer, 1989.</p> <p>MADOU, Marc J. Fundamentals of microfabrication: the science of miniaturization. CRC press, 2002. GLOBISCH, Sabine.</p>							

Modul: Mikro- und Nanotechnologie**Module:** Micro- and Nano Technology

Lehrbuch Mikrotechnologie. Carl Hanser Verlag, 2011.

Verwendbarkeit in anderen Studiengängen

Elektro- und Informationstechnik B.Sc.; Elektro- und Informationstechnik M.Sc.; Informatik M.Sc.; Maschinenbau M.Sc.; Mechatronik und Robotik M. Sc. PO 2025; Mechatronik und Robotik M.Sc. PO 2017; Nachhaltige Ingenieurwissenschaft M.Sc.; Nanotechnologie B.Sc.; Optische Technologien B.Sc.; Optische Technologien M.Sc.; Produktion und Logistik M.Sc.; Wirtschaftsingenieur M.Sc.;

Modul: Oberflächentechnik

Module: Surface Engineering

Modultyp		Kompetenzbereich					
Wahl		Medizinische Verfahrens- und Implantattechnik					
Angebot im	Dauer	Sprache	ECTS	Empfohlen ab			
WiSe	1 Semester	Deutsch	4	Zulassung WiSe:	1/2. Semester	Zulassung SoSe:	1/2. Semester
Prüfungsleistungen (PL) / Studienleistung (SL)							
Art			ECTS	Dauer / Umfang		Notenskala	
PL	Klausur		4	60 min		benotet	
Workload			120 h				
Präsenzstudienzeit			42 h				
Selbststudienzeit			78 h				
Modulverantwortliche-r			Apl. Prof. Dr.-Ing. habil. Kai Möhwald				
Dozent-in			Apl. Prof. Dr.-Ing. habil. Kai Möhwald				
Institut			Institut für Werkstoffkunde				
Fakultät			Fakultät für Maschinenbau				
Aufbau des Moduls							
Veranstaltungstitel und Form				SWS	PL / SL		
Oberflächentechnik - Vorlesung				2	Klausur		
Oberflächentechnik - Exkursion				1			
Voraussetzungen für die Teilnahme:				Empfohlen für die Teilnahme:			
keine				Werkstoffkunde I und II			
Qualifikationsziele							
<p>Die Anforderungen an Bauteiloberflächen steigen stetig, sei es zum Korrosions- oder Verschleißschutz von Massenprodukten wie verzinkten Blechen oder plasmanitrierten Wellen oder in Hochtechnologiebereichen wie z. B. der Luft- und Raumfahrt. Die Oberflächentechnik bietet vielfältige Möglichkeiten zum Verbessern von Bauteileigenschaften, wie etwa dem Widerstand gegen tribologische oder korrosive Beanspruchung, der Wärmeleitfähigkeit, der elektrischen Leitfähigkeit, der Schwingfestigkeit oder auch den optischen Eigenschaften.</p> <p>Das Modul dient der Vermittlung elementarer und anwendungsbezogener werkstoffkundlicher Kenntnisse.</p> <p>Nach erfolgreichem Abschluss des Moduls sind die Studierenden in der Lage,</p> <ul style="list-style-type: none"> • Anwendungsbereiche und -grenzen von metallischen Konstruktionsmaterialien herzuleiten, • eine optimale Auswahl von Werkstoffen für den technischen Einsatz vorzunehmen, • Verfahren der Oberflächentechnik und ihre Anwendung im Maschinenbau einzuordnen und die relevanten Verfahren zu skizzieren, • Möglichkeiten der Oberflächentechnik zum Verbessern von Bauteileigenschaften zu erläutern. 							
Inhalte							
<ul style="list-style-type: none"> • Randschichtverfahren • Beschichtungsverfahren und Charakterisierung von Beschichtungen • mechanische, chemische, thermische, thermomechanische und thermochemische Verfahren 							
Besonderheiten							
Im Rahmen der Vorlesung findet eine Exkursion in das FORTIS statt, bei der die Verfahren der Oberflächentechnik praktisch erfahren werden, weitere Informationen werden in der Vorlesung bekannt gegeben. Zudem werden im Rahmen der Veranstaltung freiwillige semesterbegleitende E-Learning-Übungen in StudIP/Ilias angeboten.							
Literatur							
<ul style="list-style-type: none"> • Vorlesungsskript • Bergmann: Werkstofftechnik Teil 1+2 • Schatt: Einführung in die Werkstoffwissenschaft 							

Modul: Oberflächentechnik**Module:** Surface Engineering

- Askeland: Materialwissenschaften
- Bargel, Schulz: Werkstofftechnik

Verwendbarkeit in anderen Studiengängen

Maschinenbau M.Sc.; Mechatronik und Robotik M. Sc. PO 2025; Mechatronik und Robotik M.Sc. PO 2017; Nachhaltige Ingenieurwissenschaft M.Sc.; Nanotechnologie M.Sc.; Produktion und Logistik M.Sc.;

Modul: Optical Measurement Technology

Module: Optical Measurement Technology

Type of module		Area of competence					
Wahl		Medizinische Geräte - und Lasertechnik, Medizinische Bildgebung und Informatik					
Offer in	Duration	Language	ECTS	Recommended from			
WiSe	1 Semester	Englisch	5	Admission WiSe:	1/2. Semester	Admission SoSe:	1/2. Semester
Examination performance (Ep) / Academic achievement (Aa)							
Kind			ECTS	Duration / Scope		Grading scale	
PL	Written exam / Oral exam		5	90 min/20 min		graded	
Workload		150 h					
Attendance study period		42 h					
Self-study time		108 h					
Module coordinator		Dr.-Ing. Christian Pape					
Lecturer		Dr.-Ing. Christian Pape					
Institute		Institut für Mess- und Regelungstechnik					
Faculty		Fakultät für Maschinenbau					
Structure of the module							
Title and form of the course				Semester hours	Ep / Aa		
Optical Measurement Technology - Vorlesung				2	Written exam / Oral exam		
Optical Measurement Technology - Hörsaalübung				1			
Requirements for participation:				Recommended for participation:			
none				Measurement Technology I			
Qualification goals							
<p>The module gives an overview on theory, methods and devices in optical metrology.</p> <p>After successful completion of the module, students are able</p> <ul style="list-style-type: none"> • to explain and apply basic concepts of optical metrology, • to apply the basics of geometrical optics and wave optic, • to compare different light sources and sensors and assign them to the measurement task, • to explain fibre optic systems, • to compare methods from the fields of surface metrology and geometric metrology and evaluate them for the application case. 							
Contents							
<p>At the beginning, fundamentals of optics and photonics such as ray and wave optics are revised, which are essential for the understanding of concepts in optical metrology. Focusing on metrology in research and industrial applications, the lecture covers optical methods for measurement of topography, distance, and deformation as well as fiber optical sensors, which include concepts such as interferometry, holography and confocal microscopy. In addition, semi-optical methods such as atomic force microscopy and near field microscopy are addressed and compared to non-optical methods, e.g., scanning electron microscopy. To gain an in-depth understanding of the concepts involved in optical metrology, all devices and optical setups are explained in detail including light sources, cameras, and optical elements.</p>							
Special features							
Examination depending on the number of participants: Individual examination 20 minutes orally or 90 minutes in writing.							
Literature							
<p>Born, Wolf. Principles of Optics: Electromagnetic Theory of Propagation, Interference and Diffraction of Light; Demtröder: Experimentalphysik; Saleh, Teich: Grundlagen der Photonik; Lauterborn, Kurz: Coherent Optics; Goodman: Introduction to Fourier Optics; Hugenschmidt: Lasermesstechnik; These and other sources are available as free download from www.springer.com in German and English.</p>							

Modul: Optical Measurement Technology**Module:** Optical Measurement Technology**Applicability in other degree programs**

AI Driven Mechatronics and Robotics M. Sc.; Maschinenbau M.Sc.; Mechatronik und Robotik M. Sc. PO 2025; Mechatronik und Robotik M.Sc. PO 2017; Medizintechnik B.Sc.; Nanotechnologie M.Sc.; Optical Technologies M.Sc.; Optische Technologien M.Sc.;

Modul: Orthopädische Biomechanik und Implantattechnologie - Teil 1

Module: Orthopaedic Biomechanics and Implant Technology - Part I

Modultyp		Kompetenzbereich					
Wahl		Medizinische Verfahrens- und Implantattechnik					
Angebot im	Dauer	Sprache	ECTS	Empfohlen ab			
WiSe	1 Semester	Deutsch	5	Zulassung WiSe:	1/2. Semester	Zulassung SoSe:	1/2. Semester
Prüfungsleistungen (PL) / Studienleistung (SL)							
Art			ECTS	Dauer / Umfang			Notenskala
PL	Klausur / Muendliche Pruefung		5	90 min/30 min			benotet
Workload		150 h					
Präsenzstudienzeit		28 h					
Selbststudienzeit		122 h					
Modulverantwortliche-r		Prof. Dr.-Ing. Christof Hurschler					
Dozent-in		Prof. Dr.-Ing. Christof Hurschler Dr. Bastian Welke					
Institut		Medizinische Hochschule Hannover					
Fakultät		Medizinische Hochschule Hannover					
Aufbau des Moduls							
Veranstaltungstitel und Form				SWS	PL / SL		
Orthopädische Biomechanik und Implantattechnologie - Teil 1 - Vorlesung				2	Klausur / Muendliche Pruefung		
Voraussetzungen für die Teilnahme:				Empfohlen für die Teilnahme:			
keine				Keine			
Qualifikationsziele							
Das Modul gibt einen Überblick über die Grundlagen des menschlichen Bewegungsapparates.							
Nach erfolgreicher Absolvierung des Moduls verfügen die Studierenden über folgende Kenntnisse: Bedeutung und Erstellung von anatomischen Koordinatensystemen für die Beschreibung von Gelenkinematiken, Sichere Umgang mit anatomischen Begriffen, bzw. Lage- und Richtungsbezeichnungen, Grundlagen zur Anatomie des muskuloskelettalen Bewegungsapparates, Aufbau der größeren Gelenke und deren Funktionsweise, Biologischer Ablauf der Knochenheilung und -entstehung, Aktueller Stand der Implantologie im Bereich der Orthopädie und Unfallchirurgie, Auswahl sowie Vor- und Nachteile geeigneter Implantate für ein Therapiekonzept.							
Inhalte							
<ul style="list-style-type: none"> • anatomische, mechanische und physiologische Grundlagen der Skelettstrukturen und Gelenke des Körpers. • aktuelle Medizintechnik der Orthopädie und Unfallchirurgie gelehrt: Endoprothetik, Implantattechnologie, Robotik, Navigation und technische Orthopädie. 							
Besonderheiten							
Die Vorlesung findet in zwei Teilen statt. Der Teil I findet im Wintersemester und Teil II im Sommersemester statt. Die Vorlesungen sind alleinstehend und müssen nicht zusammen gehört werden (wird angeraten, ist aber nicht als verpflichtend zu sehen).							
Literatur							
Vorlesungsunterlagen; Literaturübersicht in Vorlesung. Bei vielen Titeln des Springer-Verlages gibt es im W-Lan der LUH unter www.springer.com eine Gratis Online-Version.							
Verwendbarkeit in anderen Studiengängen							
Maschinenbau M.Sc.; Mechatronik und Robotik M. Sc. PO 2025; Mechatronik und Robotik M.Sc. PO 2017; Medizintechnik B.Sc.; Wirtschaftsingenieur M.Sc.;							

Modul: Orthopädische Biomechanik und Implantattechnologie - Teil 2

Module: Orthopaedic Biomechanics and Implant Technology - Part II

Modultyp		Kompetenzbereich					
Wahl		Medizinische Verfahrens- und Implantattechnik					
Angebot im	Dauer	Sprache	ECTS	Empfohlen ab			
SoSe	1 Semester	Deutsch	5	Zulassung WiSe:	1/2. Semester	Zulassung SoSe:	1/2. Semester
Prüfungsleistungen (PL) / Studienleistung (SL)							
Art			ECTS	Dauer / Umfang			Notenskala
PL	Klausur / Muendliche Pruefung		5	90 min/30 min			benotet
Workload		150 h					
Präsenzstudienzeit		28 h					
Selbststudienzeit		122 h					
Modulverantwortliche-r		Prof. Dr.-Ing. Christof Hurschler					
Dozent-in		Prof. Dr.-Ing. Christof Hurschler Dr. Bastian Welke					
Institut		Medizinische Hochschule Hannover					
Fakultät		Medizinische Hochschule Hannover					
Aufbau des Moduls							
Veranstaltungstitel und Form				SWS	PL / SL		
Orthopädische Biomechanik und Implantattechnologie - Teil 2 - Vorlesung				2	Klausur / Muendliche Pruefung		
Voraussetzungen für die Teilnahme:				Empfohlen für die Teilnahme:			
keine				Keine			
Qualifikationsziele							
Das Modul gibt einen Überblick über die Grundlagen des menschlichen Bewegungsapparates							
Nach erfolgreicher Absolvierung des Moduls verfügen die Studierenden über folgende Kenntnisse: Entstehungsgeschichte der Biomechanik, Funktionsweisen und eigenschaften verschiedener Implantatsysteme, Eigenschaften von Biomaterialien, Einsatzmöglichkeiten von Simulationen in der Orthopädie, Konzepte der technischen Orthopädie, Worauf es beim wissenschaftlichen Arbeiten ankommt.							
Inhalte							
<ul style="list-style-type: none"> • anatomische, mechanische und physiologische Grundlagen der Skelettstrukturen und Gelenke des Körpers. • Medizintechnik der Orthopädie und Unfallchirurgie gelehrt: Endoprothetik, Implantattechnologie, Robotik, Navigation und technische Orthopädie. • Geschichte der Biomechanik, • Implatattechnologie, • Tribologie, • Biomaterialien, • Kinderorthopädie, • Funktionsweise der funktionellen Bewegungsanalyse, • Numerische Simulationen, • Technische Orthopädie, • Wissenschaftliches Arbeiten& Ethik 							
Besonderheiten							
Im Rahmen der Vorlesung findet eine Exkursion zur Orthopädiertechnik John+Bamberg nach Absprache mit den VorlesungsteilnehmerInnen statt. Die Vorlesung findet in zwei Teilen statt. Der Teil I findet im Wintersemester und Teil II im Sommersemester statt. Die Vorlesungen sind alleinstehend und müssen nicht zusammen gehört werden (wird angeraten, ist aber nicht als verpflichtend zu sehen).							

Modul: Orthopädische Biomechanik und Implantattechnologie - Teil 2**Module:** Orthopaedic Biomechanics and Implant Technology - Part II**Literatur**

Vorlesungsunterlagen; Literaturübersicht in Vorlesung. Bei vielen Titeln des Springer-Verlages gibt es im W-Lan der LUH unter www.springer.com eine Gratis Online-Version.

Verwendbarkeit in anderen Studiengängen

Maschinenbau M.Sc.; Mechatronik und Robotik M. Sc. PO 2025; Mechatronik und Robotik M.Sc. PO 2017;

Modul: Planung und Entwicklung mechatronischer Systeme

Module: Planning and Design of Mechatronic Systems

Modultyp		Kompetenzbereich					
Wahl		Medizinische Geräte - und Lasertechnik					
Angebot im	Dauer	Sprache	ECTS	Empfohlen ab			
WiSe	1 Semester	Deutsch	5	Zulassung WiSe:	1/2. Semester	Zulassung SoSe:	1/2. Semester
Prüfungsleistungen (PL) / Studienleistung (SL)							
Art			ECTS	Dauer / Umfang			Notenskala
PL	Klausur		5	90 min			benotet
Workload		150 h					
Präsenzstudienzeit		56 h					
Selbststudienzeit		94 h					
Modulverantwortliche-r		Prof. Dr.-Ing. Berend Denkena					
Dozent-in		Dr.-Ing. Benjamin Bergmann M. Sc. Henning Buhl					
Institut		Institut für Fertigungstechnik und Werkzeugmaschinen					
Fakultät		Fakultät für Maschinenbau					
Aufbau des Moduls							
Veranstaltungstitel und Form				SWS	PL / SL		
Planung und Entwicklung mechatronischer Systeme - Vorlesung				2	Klausur		
Planung und Entwicklung mechatronischer Systeme - Übung				2			
Voraussetzungen für die Teilnahme:				Empfohlen für die Teilnahme:			
keine				Technische Mechanik IV			
Qualifikationsziele							
<p>Das Modul vermittelt einen Überblick über den gesamten Entwicklungsprozess mechatronischer Systeme unter besonderer Berücksichtigung praktischer Aspekte.</p> <p>Nach erfolgreichem Abschluss des Moduls sind die Studierenden in der Lage,</p> <ul style="list-style-type: none"> • die grundlegenden Methoden und Werkzeuge für die Planung und Entwicklung mechatronischer Systeme situativ und zielgerichtet anzuwenden, • Herausforderungen zu antizipieren, die aus den unterschiedlichen Herangehensweisen der beteiligten Fachdisziplinen (Informatik, Maschinenbau, Elektrotechnik) resultieren und die Schnittstellen zwischen den Fachdisziplinen zu erläutern, • Konzepte für mechatronische Systeme auszuarbeiten und zu bewerten, und dabei neben technischen Kriterien auch den Einfluss nichttechnischer Aspekte wie Schutzrechte, Normen, Kosten und Organisation berücksichtigen, • mechatronische Systeme zu modellieren und deren Eigenschaften vorauszusagen und zu bewerten, • die Grundlagen der digitalen Signalverarbeitung zu erläutern, • technische Randbedingungen der Teilsysteme (Antriebe, Messsysteme, Steuerungstechnik und Regelungstechnik) einzuschätzen und gegenüberzustellen. 							
Inhalte							
<ul style="list-style-type: none"> • Vorgehen bei der Entwicklung mechatronischer Systeme • Informationsgewinnung und Konzepterstellung • Projektmanagement und Kostenmanagement • Modellbildung und Simulation mechatronischer Systeme • Softwaregestützte Entwicklung • Komponenten mechatronischer Systeme 							

Modul: Planung und Entwicklung mechatronischer Systeme**Module:** Planning and Design of Mechatronic Systems**Besonderheiten**

Zwei Vorlesungseinheiten werden von Gastdozenten aus der Wirtschaft gehalten. Veranstaltung beinhaltet u.a. Rechnerübungen

Literatur

Vorlesungsskript

Verwendbarkeit in anderen Studiengängen

Elektro- und Informationstechnik B.Sc.; Elektro- und Informationstechnik M.Sc.; Maschinenbau M.Sc.; Mechatronik B.Sc.; Mechatronik und Robotik M. Sc. PO 2025; Mechatronik und Robotik M.Sc. PO 2017; Nachhaltige Ingenieurwissenschaft M.Sc.; Produktion und Logistik M.Sc.; Wirtschaftsingenieur M.Sc.;

Modul: Robotik II

Module: Robotics II

Modultyp		Kompetenzbereich					
Wahl		Medizinische Geräte - und Lasertechnik					
Angebot im	Dauer	Sprache	ECTS	Empfohlen ab			
SoSe	1 Semester	Deutsch/Englisch	5	Zulassung WiSe:	1/2. Semester	Zulassung SoSe:	1/2. Semester
Prüfungsleistungen (PL) / Studienleistung (SL)							
Art			ECTS	Dauer / Umfang			Notenskala
PL	Klausur		5	90 Minuten			benotet
Workload		150 h					
Präsenzstudienzeit		42 h					
Selbststudienzeit		108 h					
Modulverantwortliche-r		Prof. Dr.-Ing. Thomas Seel					
Dozent-in		M. Sc. Jan Piosik					
Institut		Institut für Mechatronische Systeme					
Fakultät		Fakultät für Maschinenbau					
Aufbau des Moduls							
Veranstaltungstitel und Form				SWS	PL / SL		
Robotik II - Vorlesung				2	Klausur		
Robotik II - Übung				1			
Voraussetzungen für die Teilnahme:				Empfohlen für die Teilnahme:			
keine				Robotik I; Regelungstechnik; Mehrkörpersysteme			
Qualifikationsziele							
Das Modul behandelt neue Entwicklungen im Bereich der Robotik.							
Die Studierenden sind nach erfolgreicher Absolvierung in der Lage,							
<ul style="list-style-type: none"> • parallelkinematische Maschinen zu modellieren und zu analysieren (Strukturen und Entwurfskriterien, inverse und direkte Kinematik, Dynamik, Redundanz und Leistungsmerkmale), • Optimierungsprobleme zu definieren und Identifikationsalgorithmen anzuwenden (lineare und nichtlineare Optimierungsverfahren, optimale Anregung), • Visual Servoing-Ansätze aufzustellen (2,5D- und 3D-Verfahren, Kamerakalibrierung), • maschinelle Lernverfahren zu modellieren und zu beurteilen (Definitionen, Grundgedanken, verschiedene Verfahren). 							
Inhalte							
<ul style="list-style-type: none"> • Berechnung der Kinematik und Dynamik paralleler Strukturen • lineare und nichtlineare Verfahren zur Identifikation zentraler Systemparameter • Verfahren zur bildgestützten Regelung • Grundgedanken des maschinellen Lernens anhand praktischer Fragestellungen mit Bezug zur Robotik 							
Besonderheiten							
Begleitend zur Vorlesung und Übung wird ein Labor zur Vertiefung der behandelten Inhalte angeboten. Der Zugriff auf den Versuchsstand erfolgt dabei per Remotesteuerung, sodass die Versuche jederzeit am eigenen PC absolviert werden können.							
Literatur							
Vorlesungsskript, weiterführende Sekundärliteratur wird kursbegleitend zur Verfügung gestellt.							
Verwendbarkeit in anderen Studiengängen							
Elektro- und Informationstechnik B.Sc.; Elektro- und Informationstechnik M.Sc.; Geodäsie und Geoinformatik M.Sc.; Informatik M.Sc.; Maschinenbau M.Sc.; Mechatronik und Robotik M. Sc. PO 2025; Mechatronik und Robotik M.Sc. PO 2017; Technische Informatik M.Sc.; Wirtschaftsingenieur M.Sc.;							

Modul: Sensorik und Nanosensoren - Messen nicht-elektrischer Größen

Module: Sensor Technology and Nanosensors - Measuring Non-Electrical Quantities

Modultyp		Kompetenzbereich					
Wahl		Medizinische Verfahrens- und Implantattechnik, Medizinische Geräte - und Lasertechnik					
Angebot im	Dauer	Sprache	ECTS	Empfohlen ab			
WiSe	1 Semester	Deutsch	5	Zulassung WiSe:	1/2. Semester	Zulassung SoSe:	1/2. Semester
Prüfungsleistungen (PL) / Studienleistung (SL)							
Art			ECTS	Dauer / Umfang			Notenskala
PL	Klausur		5	60 min			benotet
Workload		150 h					
Präsenzstudienzeit		56 h					
Selbststudienzeit		94 h					
Modulverantwortliche-r		Prof. Dr.-Ing. Stefan Zimmermann					
Dozent-in		Prof. Dr.-Ing. Stefan Zimmermann					
Institut		Institut für Grundlagen der Elektrotechnik und Messtechnik					
Fakultät		Fakultät für Elektrotechnik und Informatik					
Aufbau des Moduls							
Veranstaltungstitel und Form				SWS	PL / SL		
Sensorik und Nanosensoren - Messen nicht-elektrischer Größen - Vorlesung				2	Klausur		
Sensorik und Nanosensoren - Messen nicht-elektrischer Größen - Hörsaalübung				2			
Voraussetzungen für die Teilnahme:				Empfohlen für die Teilnahme:			
keine				Ein gutes Verständnis physikalisch-naturwissenschaftlicher Zusammenhänge ist hilfreich.			
Qualifikationsziele							
Die Studierenden sollen einen Überblick über die verschiedenen Sensorprinzipien und Messmethoden zur Erfassung nicht-elektrischer Größen erhalten. Es werden sowohl die gängigen physikalischen, optischen, chemischen und biochemischen Sensoren (unter anderem in Form von Halbleitersensoren) und Messmethoden als auch Nanosensoren vorgestellt, die aufgrund ihrer Eigenschaften völlig neue Möglichkeiten in der Sensorik bieten.							
Inhalte							
Theoretische Grundlagen und Anwendungsbeispiele verschiedener Sensorprinzipien (physikalisch, halbleitend, optisch, chemisch und biochemisch) und Messmethoden zur Erfassung nicht-elektrischer Größen: Temperatur, geometrische Größen (Weg, Winkel, Lage, Position, Füllstand), mechanische Größen (Kraft, Druck, Masse, Drehmoment, Dichte, Viskosität, Oberflächenspannung), kinematische Größen (Drehzahl, Beschleunigung, Geschwindigkeit), strömungstechnische Größen (Volumenstrom, Massendurchfluss), Magnetfeld, optische und akustische Größen, chemische und biochemische Größen (Feuchte, pH-Wert, Stoffkonzentration), Nanosensoren.							
Besonderheiten							
keine							
Literatur							
Eine entsprechende Literaturliste wird zu Beginn der Vorlesung zur Verfügung gestellt.							
Verwendbarkeit in anderen Studiengängen							
Mechatronik B.Sc.; Mechatronik und Robotik M. Sc. PO 2025; Mechatronik und Robotik M.Sc. PO 2017; Nachhaltige Ingenieurwissenschaft B.Sc.; Wirtschaftsingenieur B.Sc.; Wirtschaftsingenieur M.Sc.;							

Modul: Strömungsmechanik II

Module: Fluid Dynamics II

Modultyp		Kompetenzbereich					
Wahl		Medizinische Verfahrens- und Implantattechnik					
Angebot im	Dauer	Sprache	ECTS	Empfohlen ab			
WiSe	1 Semester	Deutsch	5	Zulassung WiSe:	1/2. Semester	Zulassung SoSe:	1/2. Semester
Prüfungsleistungen (PL) / Studienleistung (SL)							
Art			ECTS	Dauer / Umfang			Notenskala
PL	Klausur		5	90 min			benotet
Workload		150 h					
Präsenzstudienzeit		42 h					
Selbststudienzeit		108 h					
Modulverantwortliche-r		Dr.-Ing. Christian Wolf					
Dozent-in		Dr.-Ing. Christian Wolf					
Institut		Institut für Turbomaschinen und Fluid-Dynamik					
Fakultät		Fakultät für Maschinenbau					
Aufbau des Moduls							
Veranstaltungstitel und Form				SWS	PL / SL		
Strömungsmechanik II - Vorlesung				2	Klausur		
Strömungsmechanik II - Übung				1			
Voraussetzungen für die Teilnahme:				Empfohlen für die Teilnahme:			
keine				Strömungsmechanik I			
Qualifikationsziele							
<p>Nach erfolgreicher Absolvierung des Moduls sind die Studierenden in der Lage, die Grundlagen und die Physik von Strömungen zu beschreiben und mit Hilfe von geeigneten Annahmen/Vereinfachungen technisch relevante Strömungsphänomene zu berechnen.</p>							
Inhalte							
<p>Das Modul vermittelt die theoretischen Grundlagen und die Physik von Strömungen, um ein tiefgreifendes Verständnis für technisch relevante Strömungen zu erlangen.</p> <p>Herleitung der Grundgleichungen der Strömungsmechanik aus der Tensormechanik und Thermodynamik, (Nicht-) Newtonsche Fluide, Grenzschicht-Theorie, Sonderformen der Strömungsgleichungen für bestimmte Typen von Strömungen, kompressible Strömungen, Potentialströmungen, Ähnlichkeitsmechanik und Dimensionsanalyse, Einführung in turbulente Strömungen</p>							
Besonderheiten							
Keine							
Literatur							
<p>Spurk, A.: Strömungslehre - Einführung in die Theorie der Strömungen, 4. Aufl., Springer-Verlag Berlin [u.a.], 1996.</p> <p>Schade, H.; Kunz, E.: Strömungslehre: mit einer Einführung in die Strömungsmesstechnik, 2. Auflage, de Gruyter, Berlin, 1989.</p> <p>Schlichting, H.; Gersten, K.: Grenzschicht-Theorie. 9. Aufl. Springer-Verlag New-York Heidelberg, 1997.</p> <p>Munson, B.R.; Young, D.F.; Okiishi, T.H.: Fundamentals of fluid mechanics. 3. Auflage, John Wiley & Sons, Hoboken, NJ, 1998.</p> <p>Fox, R.W.; McDonald, A.T.; Pritchard, P.J.: Fox and McDonald's introduction to fluid mechanics. 8. Auflage, Wiley, Hoboken, NJ, 2011.</p> <p>Bird, R.B.; Stewart, W E.; Lightfoot, E.N.: Transport Phenomena. New York, Wiley & Sons, 1960.</p> <p>Pope, S.B.: Turbulent Flows. Cambridge, Cambridge Univ. Press, 2000. Bei vielen Titeln des Springer-Verlages gibt es im W-Lan der LUH unter</p>							

Modul: Strömungsmechanik II**Module:** Fluid Dynamics II

www.springer.com eine Gratis Online-Version.

Verwendbarkeit in anderen Studiengängen

Energietechnik M.Sc.; Maschinenbau M.Sc.; Wirtschaftsingenieur M.Sc.;

Modul: Strömungsmess- und Versuchstechnik

Module: Flow Measurement and Testing Techniques

Modultyp		Kompetenzbereich					
Wahl		Medizinische Verfahrens- und Implantattechnik					
Angebot im	Dauer	Sprache	ECTS	Empfohlen ab			
SoSe	1 Semester	Deutsch	4	Zulassung WiSe:	1/2. Semester	Zulassung SoSe:	1/2. Semester
Prüfungsleistungen (PL) / Studienleistung (SL)							
Art			ECTS	Dauer / Umfang			Notenskala
PL	Muendliche Pruefung		4	20 min			benotet
Workload		120 h					
Präsenzstudienzeit		42 h					
Selbststudienzeit		78 h					
Modulverantwortliche-r		Prof. Dr.-Ing. Markus Raffel					
Dozent-in		M. Sc. Jan Gößling					
Institut		Institut für Turbomaschinen und Fluid-Dynamik					
Fakultät		Fakultät für Maschinenbau					
Aufbau des Moduls							
Veranstaltungstitel und Form				SWS	PL / SL		
Strömungsmess- und Versuchstechnik - Vorlesung				2	Muendliche Pruefung		
Strömungsmess- und Versuchstechnik - Hörsaalübung				1			
Voraussetzungen für die Teilnahme:				Empfohlen für die Teilnahme:			
keine				Keine			
Qualifikationsziele							
<p>Das Modul vermittelt theoretische und praktische Grundlagen experimenteller Strömungsmechanik.</p> <p>Nach erfolgreicher Absolvierung des Moduls sind die Studierenden in der Lage,</p> <ul style="list-style-type: none"> • die Grundlagen der Strömungsmesstechnik zu kennen, • zwischen zahlreichen Verfahren zur Messung von Druck, Temperatur, Geschwindigkeit, etc. zu unterscheiden, • das Funktionsprinzip unterschiedlicher Sonden und Messmethoden zu verstehen, • den Aufbau und Ablauf aerodynamischer Experimente zu verstehen. 							
Inhalte							
<p>Thematische Schwerpunkte liegen auf den Methoden zur Temperatur-, Druck-, Geschwindigkeits-, Wandreibungs- und Dichtemessung mit Hilfe von Sonden und optischen Messtechniken. Neben den theoretischen Grundlagen der Messverfahren werden praktische Aspekte beleuchtet und anhand von Vorführungen und Experimenten veranschaulicht. Im Zuge des Vorlesungsbetriebes werden aerodynamische Versuchsanlagen des DLR besichtigt und deren Methodik erläutert.</p> <ul style="list-style-type: none"> • Versuchsanlagen und Modellgesetze • Strömungsmessung durch Sonden - Druckmessungen • Durchfluss- und Temperaturmessungen - Strömungsvisualisierung (z.B. L2F, LDA, PIV, BOS) 							
Besonderheiten							
Keine							
Literatur							
Vorlesungsskript							
Verwendbarkeit in anderen Studiengängen							
Energietechnik M.Sc.; Maschinenbau M.Sc.; Optische Technologien M.Sc.; Wirtschaftsingenieur M.Sc.;							

Modul: System Engineering - Produktentwicklung II

Module: System Engineering - Product Development II

Modultyp		Kompetenzbereich					
Wahl		Medizinische Verfahrens- und Implantattechnik					
Angebot im	Dauer	Sprache	ECTS	Empfohlen ab			
SoSe	1 Semester	Deutsch	5	Zulassung WiSe:	1/2. Semester	Zulassung SoSe:	1/2. Semester
Prüfungsleistungen (PL) / Studienleistung (SL)							
Art			ECTS	Dauer / Umfang			Notenskala
PL	Klausur		5	90 min			benotet
Workload		150 h					
Präsenzstudienzeit		42 h					
Selbststudienzeit		108 h					
Modulverantwortliche-r		Dr.-Ing. Paul Gembarski					
Dozent-in		Dr.-Ing. Paul Gembarski					
Institut		Institut für Produktentwicklung und Gerätebau					
Fakultät		Fakultät für Maschinenbau					
Aufbau des Moduls							
Veranstaltungstitel und Form				SWS	PL / SL		
System Engineering - Produktentwicklung II - Vorlesung				2	Klausur		
System Engineering - Produktentwicklung II - Übung				1			
Voraussetzungen für die Teilnahme:				Empfohlen für die Teilnahme:			
keine				keine			
Qualifikationsziele							
<p>Mit der Entwicklung hin zu hochvernetzten Produkten mit digitalen Fähigkeiten steigt die Komplexität von Produktsystemen enorm an. Viele Unternehmen setzen Systems Engineering ein, um diese Komplexität schon bei der Entwicklung zu beherrschen und Unsicherheiten in der Zukunft zu vermeiden. Hierbei ist ein hohes Maß an Automatisierung durch algorithmische Werkzeuge nötig, um die Vielfalt von Produkten und deren Komponenten auch generationsübergreifend zu entwickeln.</p> <p>Aufbauend auf den Modulen zur Konstruktionslehre und zur rechnerunterstützten Konstruktion werden im Modul „System Engineering – Produktentwicklung II“ Methoden und Werkzeuge zur Modellierung von komplexen Systemen und zur Implementierung von algorithmischen Verfahren zur Lösungsfindung und Entscheidungsunterstützung bei deren Entwicklung vermittelt. Es richtet sich an Masterstudierende, die ein Grundverständnis für das Systems Engineering als interdisziplinäre Schnittstelle zwischen Entwicklungsdisziplinen und für den Einsatz von Entwicklungsumgebungen erlangen möchten.</p> <p>Nach erfolgreicher Absolvierung des Moduls sind die Studierenden in der Lage:</p> <ul style="list-style-type: none"> • Systemtypen zu unterscheiden und Herausforderungen bei der Entwicklung komplexer Systeme zu benennen • strukturelle und Verhaltensaspekte von Systemen zu modellieren und hierfür Simulationen durchzuführen • technisches Wissen in geeigneter abstrakter Form zu formulieren, so dass dieses durch generische Algorithmen angewendet werden kann • Lösungsräume von technischen Systemen durch geeignete Produktmodelle abzubilden und den Wertbeitrag von Produktfunktionen zu diskutieren 							
Inhalte							
<ul style="list-style-type: none"> • Systemtheorie, Prozesse für die Entwicklung von Systemen, Rollenmodell für das Systems Engineering • Entwicklung, Lebenszyklus- und Komplexitätsmanagement von konstruktiven Lösungsräumen • Systemmodellierung mittels SysML und System Dynamics • Wissensrepräsentation, deterministische und heuristische Lösungsverfahren und die nötige Problemformulierung hierfür • Industrielle Ökosysteme: Neuer Gestaltungsgegenstand im Systems Engineering? 							

Modul: System Engineering - Produktentwicklung II**Module:** System Engineering - Product Development II

Besonderheiten
keine
Literatur
NASA: Systems Engineering Handbook
Verwendbarkeit in anderen Studiengängen
Maschinenbau M.Sc.; Mechatronik und Robotik M. Sc. PO 2025; Mechatronik und Robotik M.Sc. PO 2017; Nachhaltige Ingenieurwissenschaft M.Sc.; Physik M.Sc.; Produktion und Logistik M.Sc.; Wirtschaftsingenieur M.Sc.;

Modul: Technische Zuverlässigkeit

Module: Technical Reliability

Modultyp		Kompetenzbereich					
Wahl		Medizinische Geräte - und Lasertechnik					
Angebot im	Dauer	Sprache	ECTS	Empfohlen ab			
WiSe	1 Semester	Deutsch	5	Zulassung WiSe:	1/2. Semester	Zulassung SoSe:	1/2. Semester
Prüfungsleistungen (PL) / Studienleistung (SL)							
Art			ECTS	Dauer / Umfang			Notenskala
PL	Klausur		5	90 min			benotet
Workload		150 h					
Präsenzstudienzeit		42 h					
Selbststudienzeit		108 h					
Modulverantwortliche-r		Prof. Dr.-Ing. Roland Lachmayer					
Dozent-in		Dr.-Ing. Lothar Kaps					
Institut		Institut für Produktentwicklung und Gerätebau					
Fakultät		Fakultät für Maschinenbau					
Aufbau des Moduls							
Veranstaltungstitel und Form				SWS	PL / SL		
Technische Zuverlässigkeit - Vorlesung				2	Klausur		
Technische Zuverlässigkeit - Übung				1			
Voraussetzungen für die Teilnahme:				Empfohlen für die Teilnahme:			
keine				Konstruktionslehre I-IV Qualitätsmanagement			
Qualifikationsziele							
<p>Das Modul fokussiert auf Inhalte zu Lebensdauerabschätzungen und Risikoanalysen. Es baut auf den konstruktiven Fächern sowie dem Qualitätsmanagement aus dem Bachelor-Studium auf und vertieft diese mit dem Schwerpunkt der Betriebsfestigkeit.</p> <p>Nach erfolgreichem Abschluss des Moduls sind die Studierenden in der Lage,</p> <ul style="list-style-type: none"> • grundlegende Statistik und Wahrscheinlichkeitsberechnungen anzuwenden, • Systemzuverlässigkeiten zu bestimmen und diese anhand von Funktions- und Fehlerbäumen darzustellen, • an technischen Systemen Fehlerzustandsart- und -auswirkungsanalysen durchzuführen, • das Berechnungsmodell nach Wöhler zu verwenden und die mechanische Zuverlässigkeit eines technischen Systems abzuschätzen. 							
Inhalte							
<ul style="list-style-type: none"> • Statistik • Wahrscheinlichkeitsrechnung • Zufallsvariablen und Verteilungsfunktionen • Systemzuverlässigkeit • FMEA • Mechanische Zuverlässigkeit • Berechnungskonzepte 							
Besonderheiten							
keine							
Literatur							
<ul style="list-style-type: none"> - Bertsche, B.; Zuverlässigkeit im Fahrzeug- und Maschinenbau; Springer Verlag; 2004 - Grams, T.; Grundlagen des Qualitäts- und Risikomanagements; Vieweg Praxiswissen; 2008 - Rosemann, H.; Zuverlässigkeit und Verfügbarkeit technischer Geräte und Anlagen; Springer Verlag; 1981 - Bourier, G.; Wahrscheinlichkeitsrechnung und schließende Statistik; Gabler; 2009 							

Modul: Technische Zuverlässigkeit

Module: Technical Reliability

Verwendbarkeit in anderen Studiengängen
Maschinenbau M.Sc.; Produktion und Logistik M.Sc.; Wirtschaftsingenieur M.Sc.;

Modul: Thermodynamik chemischer Prozesse

Module: Thermodynamics of Chemical Processes

Modultyp		Kompetenzbereich					
Wahl		Medizinische Verfahrens- und Implantattechnik					
Angebot im	Dauer	Sprache	ECTS	Empfohlen ab			
SoSe	1 Semester	Deutsch	5	Zulassung WiSe:	1/2. Semester	Zulassung SoSe:	1/2. Semester
Prüfungsleistungen (PL) / Studienleistung (SL)							
Art			ECTS	Dauer / Umfang			Notenskala
PL	Muendliche Pruefung		4	45min			benotet
SL	Studienleistung		1	Übung/Protokoll			unbenotet
Workload		150 h					
Präsenzstudienzeit		56 h					
Selbststudienzeit		94 h					
Modulverantwortliche-r		Dr.-Ing. Andreas Bode					
Dozent-in							
Institut		Institut für Thermodynamik					
Fakultät		Fakultät für Maschinenbau					
Aufbau des Moduls							
Veranstaltungstitel und Form				SWS	PL / SL		
Thermodynamik chemischer Prozesse - Vorlesung				2	Muendliche Pruefung		
Thermodynamik chemischer Prozesse - Hörsaalübung				1	Studienleistung		
Thermodynamik chemischer Prozesse - Übung				1			
Voraussetzungen für die Teilnahme:				Empfohlen für die Teilnahme:			
keine				Thermodynamik I+II; Transportprozesse der Verfahrenstechnik, Gemisch- und Prozessthermodynamik			
Qualifikationsziele							
<p>Das Modul erweitert die Technische Thermodynamik der Grundlagenvorlesung und die Gemisch- und Prozessthermodynamik auf weitere Gebiete der Verfahrenstechnik, die eine signifikante wirtschaftliche Bedeutung aufweist. Dabei erfolgen praxisnahe Einblicke in industriell relevante Prozesse und Methoden. Ein wesentlicher Fokus liegt auf Themen der Nachhaltigkeit und Dekarbonisierung.</p> <p>Nach erfolgreichem Abschluss des Moduls sind die Studierenden in der Lage:</p> <ul style="list-style-type: none"> •Reaktionsgleichgewichte und die hierzu notwendigen Stoffdaten des Reaktionsgemisches zu berechnen. •thermodynamische Zustandsgrößen (Stoffdaten) auch für komplexe Fluide zu berechnen bzw. abzuschätzen. •das Phasenverhalten von Fluiden zu beschreiben. •Reaktionskinetiken zu recherchieren und zu interpretieren. •den Aufbau von Zustandsgleichungen aus Messdaten zu beschreiben. •verfahrenstechnische Prozesse in kommerziellen Softwareumgebungen zu modellieren. 							
Inhalte							
<ul style="list-style-type: none"> •Reaktionsgleichungen- und Stöchiometrie •Reaktionsenthalpien, Reaktionsentropie, •Gibbs-Funktion und der dritte Hauptsatz der Thermodynamik •Reaktionsgleichgewicht •Reaktionsfortschritt und -kinetik •Grundzüge der Elektrochemie •Zustandsgrößen, Zustandsdiagramme und Aufbau einer Fundamentalgleichung 							

Modul: Thermodynamik chemischer Prozesse**Module:** Thermodynamics of Chemical Processes

Besonderheiten
keine
Literatur
Baehr, H.D. und Kabelac, S.: Thermodynamik, 16. Aufl.; Berlin, Heidelberg: Springer-Verl. 2016 I. Tosun: The Thermodynamics of Phase and Reaction Equilibria, Elsevier, 1. Auflage, 2012 P. W. Atkins, J. de Paula: Physikalische Chemie, Wiley, 5. Auflage, 2013
Verwendbarkeit in anderen Studiengängen
Energietechnik M.Sc.; Maschinenbau M.Sc.; Nachhaltige Ingenieurwissenschaft M.Sc.; Nanotechnologie M.Sc.;

Modul: Zuverlässigkeit mechatronischer Systeme

Module: Reliability of Mechatronic Systems

Modultyp		Kompetenzbereich					
Wahl		Medizinische Geräte - und Lasertechnik					
Angebot im	Dauer	Sprache	ECTS	Empfohlen ab			
SoSe	1 Semester	Deutsch	5	Zulassung WiSe:	1/2. Semester	Zulassung SoSe:	1/2. Semester
Prüfungsleistungen (PL) / Studienleistung (SL)							
Art			ECTS	Dauer / Umfang			Notenskala
PL	Klausur		5	90 min			benotet
Workload		150 h					
Präsenzstudienzeit		56 h					
Selbststudienzeit		94 h					
Modulverantwortliche-r		Prof. Dr.-Ing. Rudolf Schubert					
Dozent-in		Prof. Dr.-Ing. Roland Lachmayer M. Sc. Sören Meyer zu Westerhausen					
Institut		Institut für Produktentwicklung und Gerätebau					
Fakultät		Fakultät für Maschinenbau					
Aufbau des Moduls							
Veranstaltungstitel und Form				SWS	PL / SL		
Zuverlässigkeit mechatronischer Systeme - Vorlesung				2	Klausur		
Zuverlässigkeit mechatronischer Systeme - Hörsaalübung				2			
Voraussetzungen für die Teilnahme:				Empfohlen für die Teilnahme:			
keine				keine			
Qualifikationsziele							
<p>Die Zuverlässigkeit elektronischer und mechatronischer Systeme ist in der Industrie von zentraler Bedeutung, sei es in der Automobilbranche, der Medizintechnik oder der Luft- und Raumfahrt. Komponenten müssen hohen Belastungen standhalten und gleichzeitig eine lange Lebensdauer gewährleisten.</p> <p>Das Modul Zuverlässigkeit mechatronischer Systeme vermittelt praxisrelevante Methoden zur Schadensanalyse und Zuverlässigkeitsbewertung, die direkt in der industriellen Entwicklung und Qualitätssicherung Anwendung finden. Ein besonderer Fokus liegt auf der Weibullverteilung zur Risikoabschätzung, intelligenten Versuchsplanungen und der experimentellen Verifikation von Zuverlässigkeitsmodellen. Studierende erlernen die theoretische Konzepte und vertiefen diese durch Praxisbeispiele aus dem industriellen Alltag. Die vermittelten Inhalte bereiten ideal auf Aufgaben in Forschung, Entwicklung und Qualitätssicherung vor und helfen, zeitliche und finanzielle Versuchsaufwendungen zu sparen.</p> <p>Nach erfolgreicher Absolvierung des Moduls sind die Studierenden in der Lage:</p> <ul style="list-style-type: none"> • Schadensmechanismen von Elektronik- und Mechatronikkomponenten zu beschreiben, • intelligente Versuchsplanungen durchzuführen, • die Zuverlässigkeit von zusammengesetzten mechatronischen Systemen zu analysieren, • Methoden zur Berechnung der Zuverlässigkeit zu analysieren und • Berechnungen zur Zuverlässigkeit durchzuführen. 							
Inhalte							
<ul style="list-style-type: none"> • Weibullverteilung • Risikoabschätzung mit der Weibullverteilung • Schadenseinträge und Schadensakkumulation • Nachweis der Zuverlässigkeit durch Versuche • Intelligente Versuchsplanung und Zuverlässigkeit 							

Modul: Zuverlässigkeit mechatronischer Systeme**Module:** Reliability of Mechatronical Systems

Besonderheiten
keine
Literatur
- Vorlesungsfolien -VDA: Qualitätsmanagement in der Automobilindustrie - Band 3. Zuverlässigkeitssicherung bei Automobilherstellern und Lieferanten - Teil 2. 4. Auflage, Verband der Automobilindustrie (Hrsg.), Berlin (Heinrich Druck + Medien GmbH) -Lechner, G.; Bertsche, B.: Zuverlässigkeit im Fahrzeug- und Maschinenbau. Ermittlung von Bauteil- und System-Zuverlässigkeiten. 3. Auflage, Stuttgart (Springer Verlag) -DIN EN 61649: Weibull-Analyse. Deutsches Institut für Normung, Berlin (Beuth)
Verwendbarkeit in anderen Studiengängen
Maschinenbau M.Sc.; Mechatronik und Robotik M. Sc. PO 2025; Mechatronik und Robotik M.Sc. PO 2017; Optische Technologien M.Sc.;